Τά Άγια Θεοφάνεια τού Κυρίου ημών Ιησού Χριστού.

С҃тóе бг҃оꙗвлéнїе гд҃а бг҃а и҆ сп҃са нáшегѡ і҆и҃са хрⷭ҇тà.

Irmosy 1. kánona

Byz/ /RI

Κανών τού Κυρίου Κοσμά ού η Ακροστιχίς. Βάπτισμα ρύψις γηγενών αμαρτάδος. **Ήχος β'**

SPEV

© 2014 irmologion.nfo.sk

Byz 1.

Βυθού ανεκάλυψε πυθμένα, *yxh*
καί διά ξηράς οικείους έλκει**
εν αυτώ κατακαλύψας αντιπάλους : xxh
ο κραταιός εν πολέμοις Κύριος, dc.h
ότι δεδόξασται. yxh

E.g.II

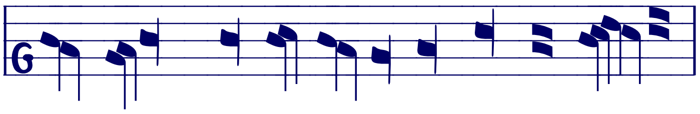

Βυ-θού αν-ε-κά-λυ- ψε πυθ- μέ -να,

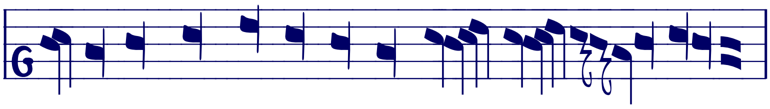

καί δι- ά ξη- ράς οικείους έλ- κει,

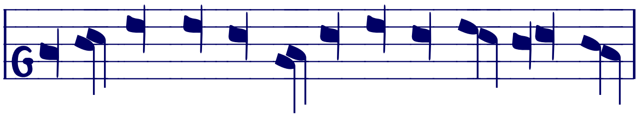

εν αυ-τώ κα-τα- κα -λύ-ψας αν-τι -πά-λους,

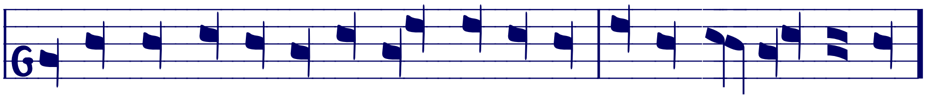

ο κρα-ται-ός, εν πο-λέ-μοις Κύ-ρι-ος, ό- τι δε -δό-ξα- σται.

Byz 3.

Ισχύν ο διδούς, τοίς Βασιλεύσιν ημών Κύριος, dc.h
καί κέρας χριστών αυτού υψών : xG

Παρθένου αποτίκτεται, cG.E
μολεί δέ πρός τό Βάπτισμα : xxG

διό πιστοί βοήσωμεν, cG.E
Ουκ έστιν άγιος, ως ο Θεός ημών. yxh

E.g.II

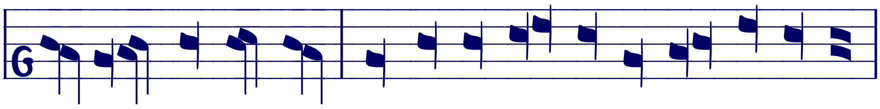

Ισ - χύν ο δι-δούς, τοίς Βα-σι-λεύ-σιν η-μών Κύ-ρι-ος,

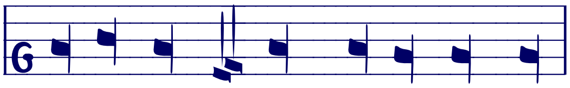

καί κέ-ρας χρι-στών αυ- τού υ- ψών,

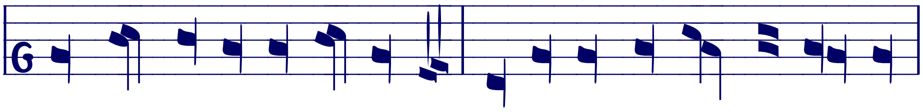

Παρ- θέ -νου α- πο-τί -κτε-ται, μο-λεί δέ πρός τό Βάπ-τισ- μα,

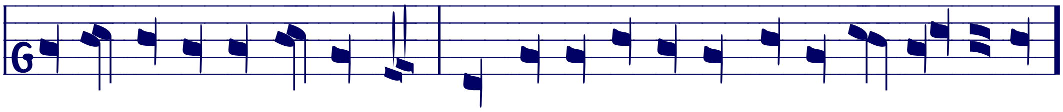

δι-ό πι-στοί βο -ή- σω- μεν. Ουκ έστιν ά- γι-ος, ως ο Θε-ός η- μών,

Byz 4.

Ακήκοε Κύριε φωνής σου, όν είπας, yh

Φωνή βοώντος εν ερήμω c.GG.E

ότε εβρόντησας πολλών επί υδάτων cd.h

τώ σώ μαρτυρούμενος Υιώ, aF..D +5

όλος γεγονώς τού παρόντος,

Πνεύματος δέ εβόησε. h2.a2.h2

Σύ εί Χριστός, Θεού σοφία καί δύναμις. yxh

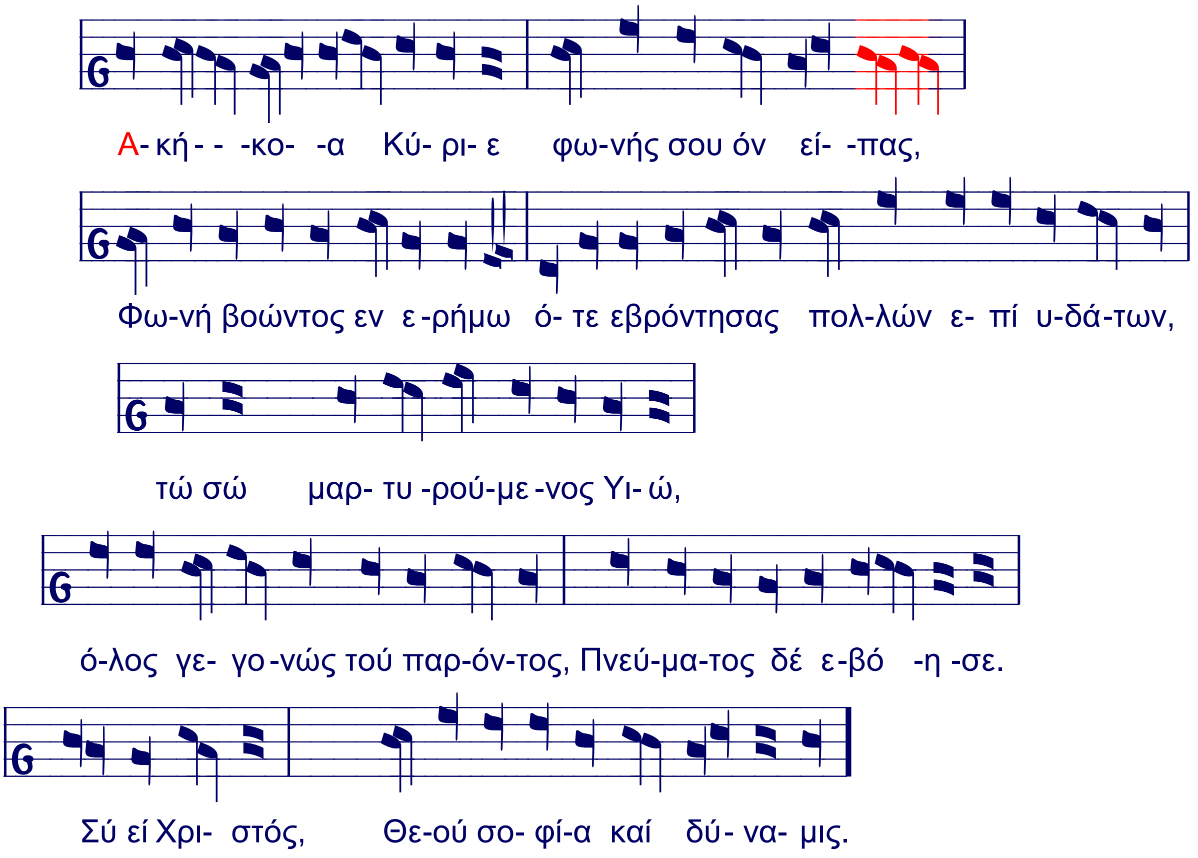

Byz 5.

Ιησούς ο ζωής αρχηγός, Ga.h
λύσαι τό κατάκριμα ήκει**
Αδάμ τού πρωτοπλάστου, cd.h

καθαρσίων **δέ**, ως Θεός μή δεόμενος, dc.h
τώ πεσόντι καθαίρεται εν τώ Ι- ορδάνη, yxh
εν ώ τήν έχθραν κτείνας, yh
υπερέχουσαν πάντα νούν ειρήνην χαρίζεται. yxh

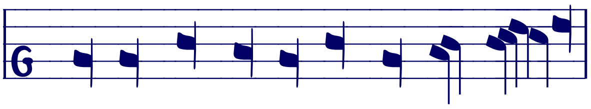

Ι- η- σούς ο ζω-ής αρ- χη- γός,

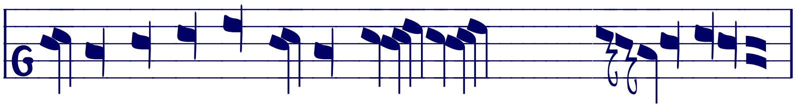

λύ-σαι τό κα-τά-κρι- μα ή- - - - κει,

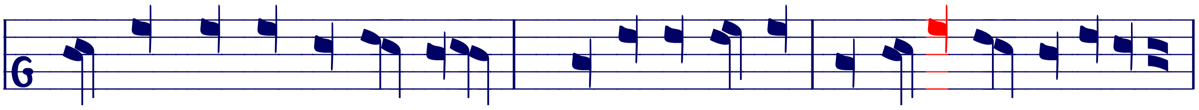

Α- δάμ τού πρω-το-πλά -στου, κα -θαρ-σί-ων δέ, ως Θε-ός μή δε-ό-με-νος,

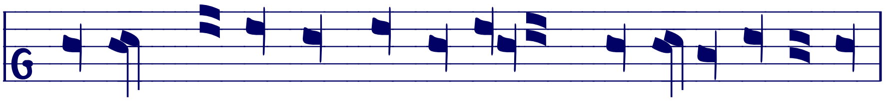

τώ πε-σόν-τι καθ-αί- -ρε- -ται εν τώ Ι-ορ-δά-νη,

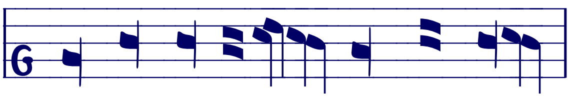

trisem.

εν ώ τήν έχ- -θραν κτεί-νας,

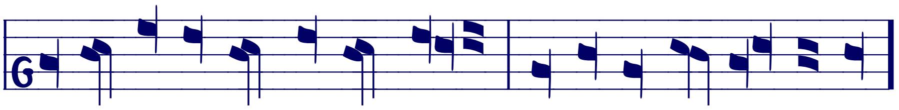

υ-περ-έ -χου-σαν πάν-τα νούν, ει- ρή- νην χα-ρί - ζε- ται.

Byz 6.

Η φωνή τού Λόγου, yh -a
ο λύχνος τού Φωτός : xxG

ο Εωσφόρος, ο τού Ηλίου Πρόδρομος : xxG
εν τή ερήμω, Μετανοείτε, πάσι βοά τοίς λαοίς : xxG -a
καί προκαθαίρεσθε. cG.GF.E

ιδού γάρ πάρεστι Χριστός, Da
εκ φθοράς τόν κόσμον λυτρούμενος. xxE

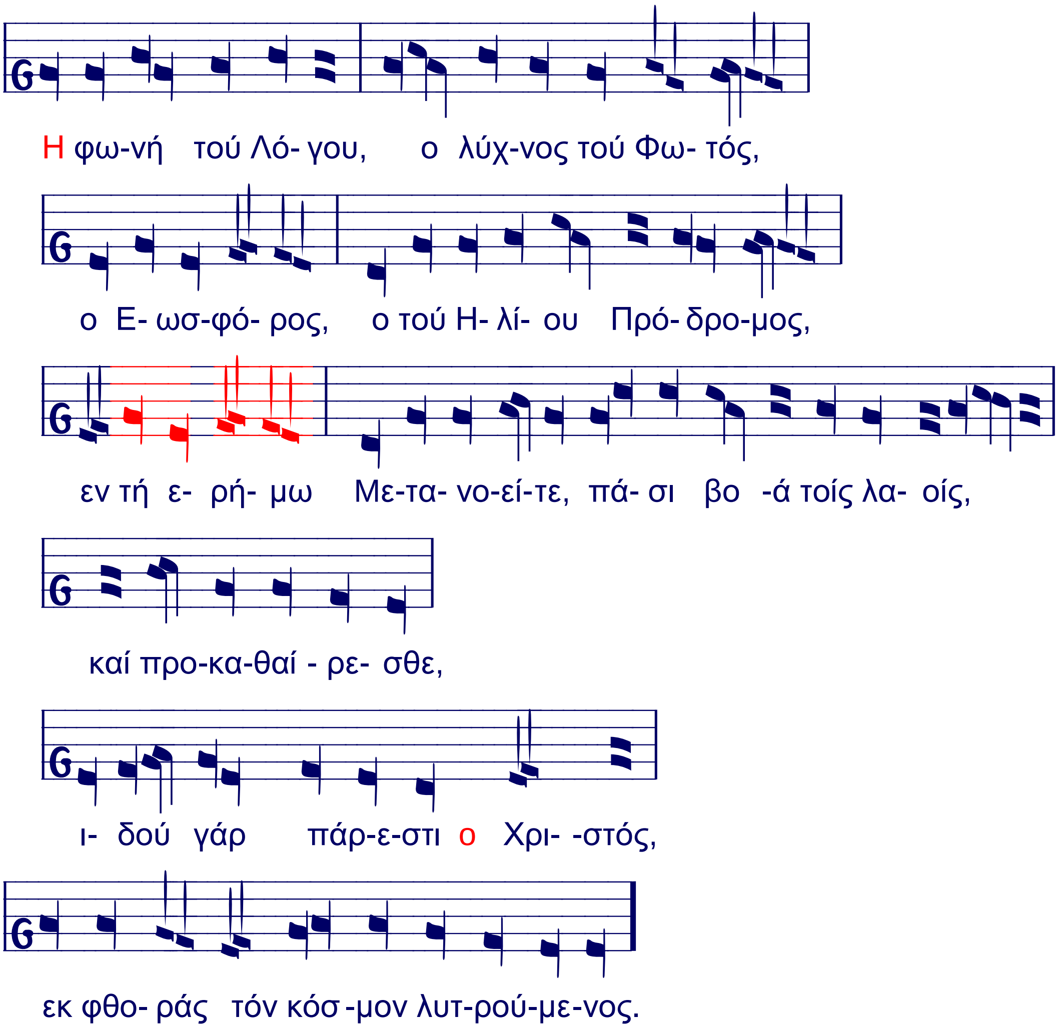

Byz 7.

Νέους ευσεβείς, Ga.h
καμίνω πυρός προσομιλήσαντας : xxh

διασυρίζον πνεύμα δρόσου,
αβλαβείς διεφύλαξε. xxE

καί θείου ha.G Αγγέλου συγκατάβασις. xxE

όθεν εν φλογί Ga.h
δροσιζόμενοι, ευχαρίστως ανέμελπον : yxh

Υπερύμνητε, ο τών Πατέρων Κύριος,
καί Θεός ευλογητός εί. xxh

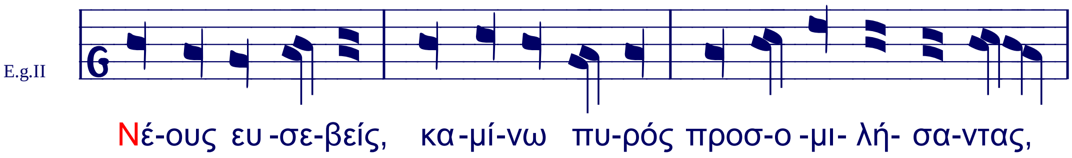

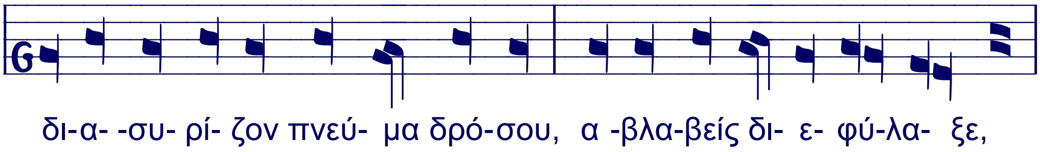

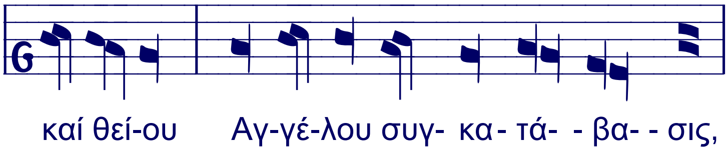

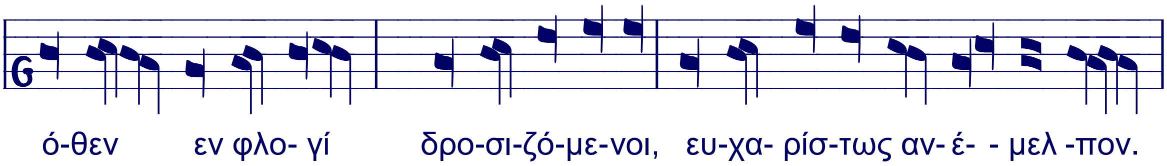

Byz 8.

Μυστήριον παράδοξον,
η Βαβυλώνος έδειξε κάμινος **
πηγάσασα δρόσον, xxh

ότι ρείθροις έμελλεν, *dc.h*
άϋλον πύρ εισδέχεσθαι
ο Ιορδάνης, καί στέγειν **
σαρκί βαπτιζόμενον τόν Κτίστην, xxh

όν ευλογούσι Λαοί, καί υπερυψούσιν,
εις πάντας τούς αιώνας. xxh

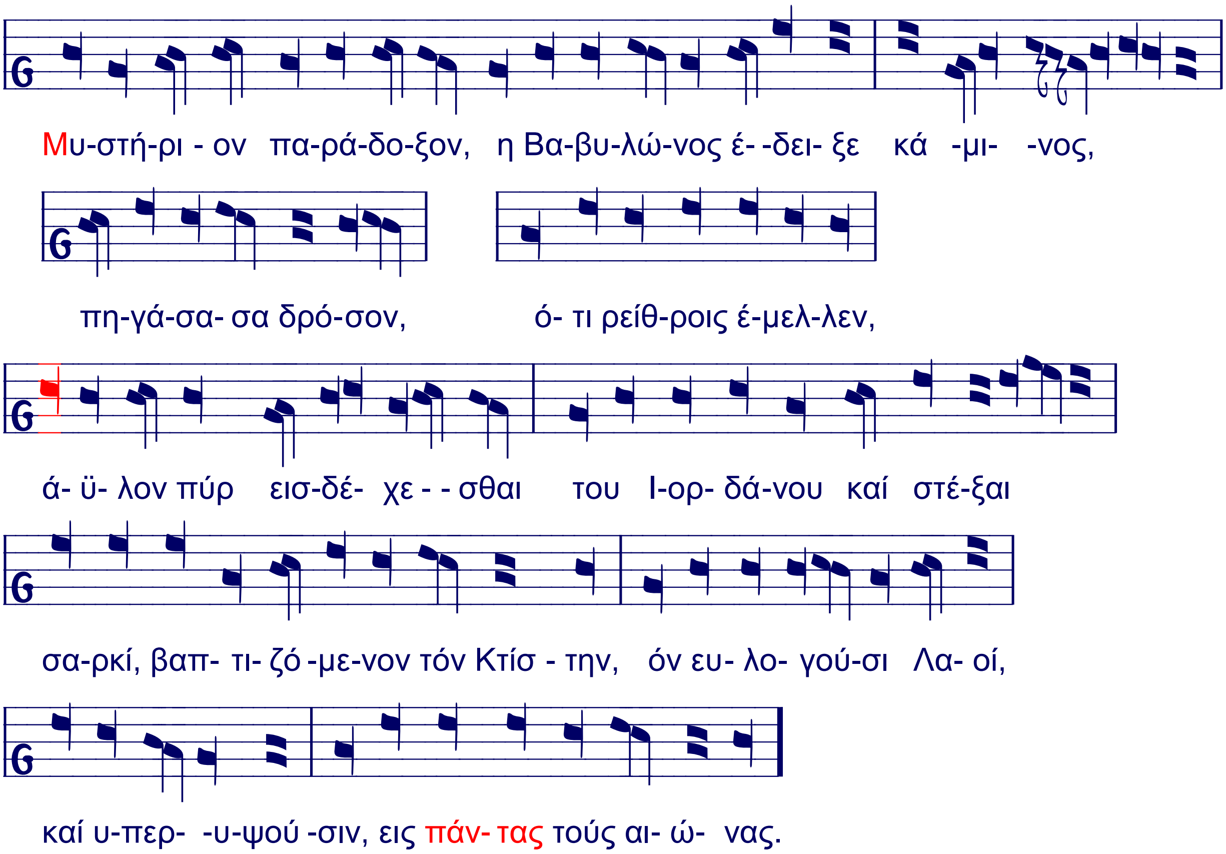

Byz 9.

Απορεί πάσα ** γλώσσα, ευφημείν πρός αξίαν, FG.E
ιλιγγιά δέ ** νούς καί υπερκόσμιος, υμνείν σε Θεοτόκε: yxh
όμως αγαθή υπάρχουσα: xxG
τήν πίστιν δέχου, E
καί γάρ τόν πόθον οίδας τόν ένθεον ημών: xxG -a
σύ γάρ **
Χριστιανών εί προστάτις, σέ μεγαλύνομεν. xxE

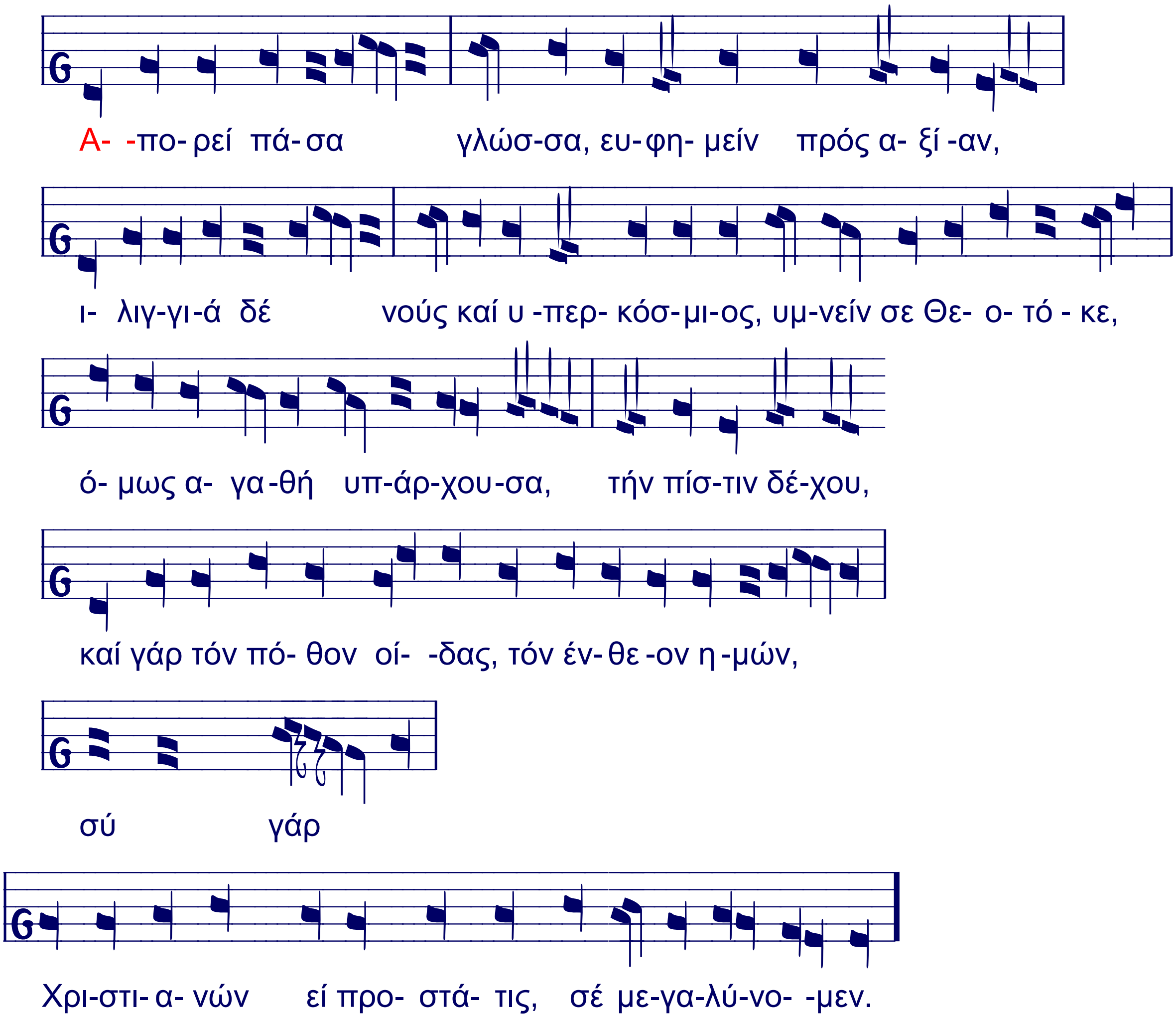

RI 1

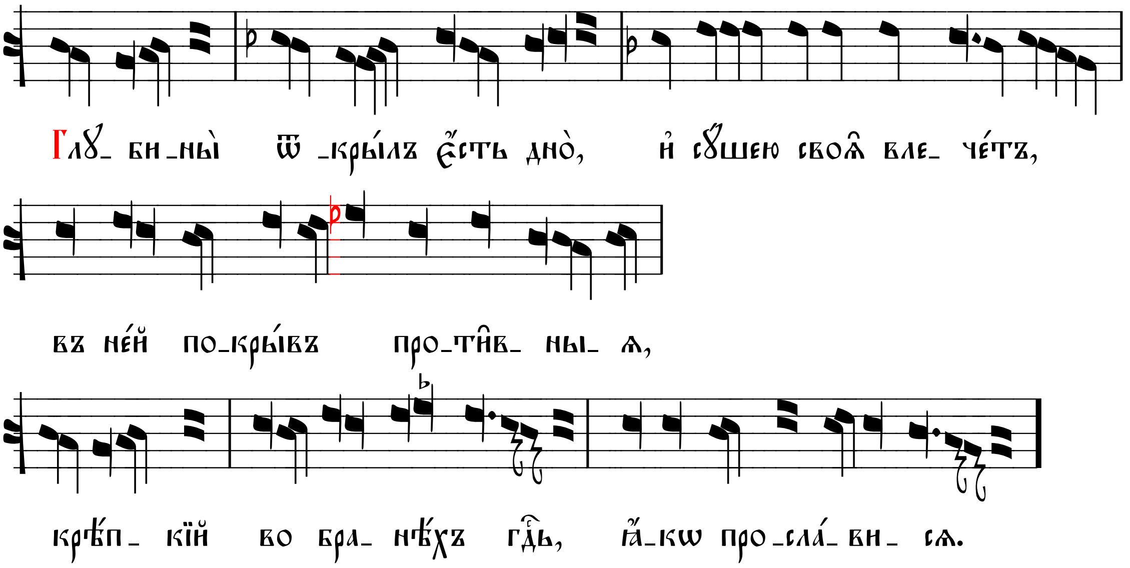
Глꙋ- бн-ны̀ ѿ -кры́лъ є҆́сть дно̀, и҆ сꙋ́шею своѧ̑ вле- че́тъ,
въ не́й по-кры́въ про-ті́в- ны- ѧ,
крѣ́п- кі́й во бра- нѣ́хъ гдⷭ҇ь, ꙗ҆́-кѡ про-сла́- вн- сѧ.

RI 3

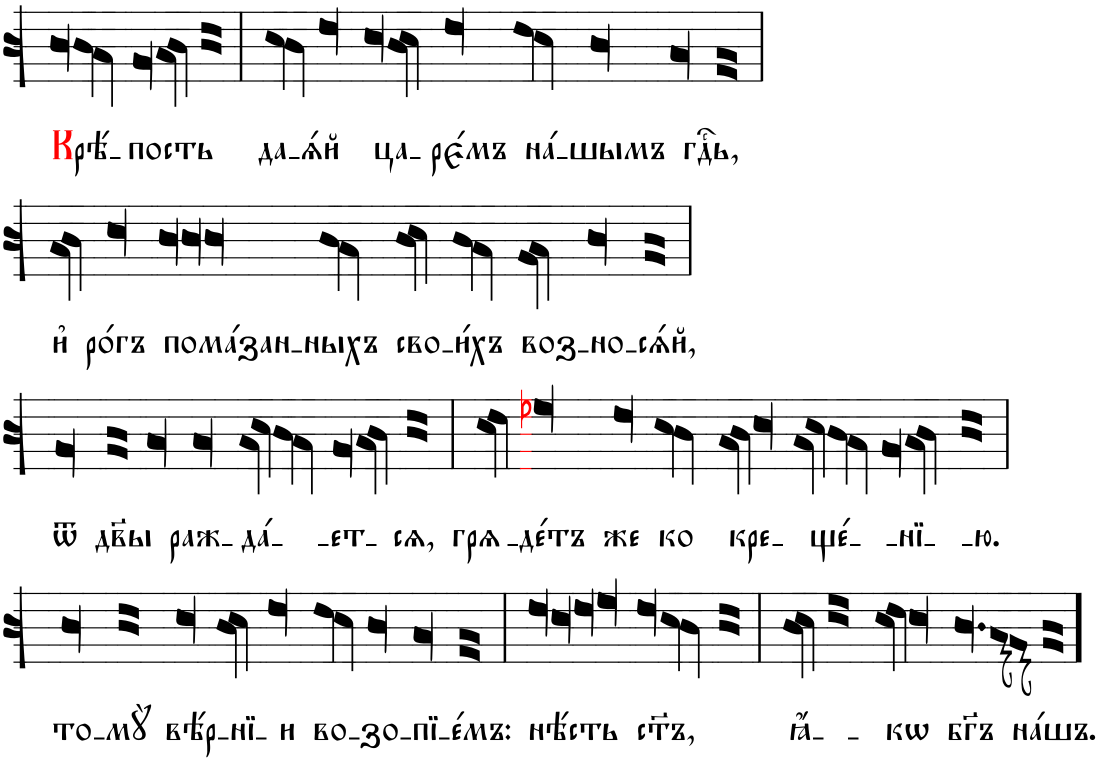
Крѣ́- пость да-ѧ́й ца- рє́мъ на́-шымъ гдⷭ҇ь,
и҆ ро́гъ пома́зан-ныхъ сво-и́хъ воз-но-сѧ́й,
ѿ дѣвы раж- да́- -ет- сѧ, грѧ-де́тъ же ко кре- ще́- -ні- -ю.
то-мꙋ̀ вѣ́р-ні- и во-зо-пі-е́мъ: нѣ́сть ст҃ъ, ꙗ҆́- - кѡ бг҃ъ на́шъ.

RI 4

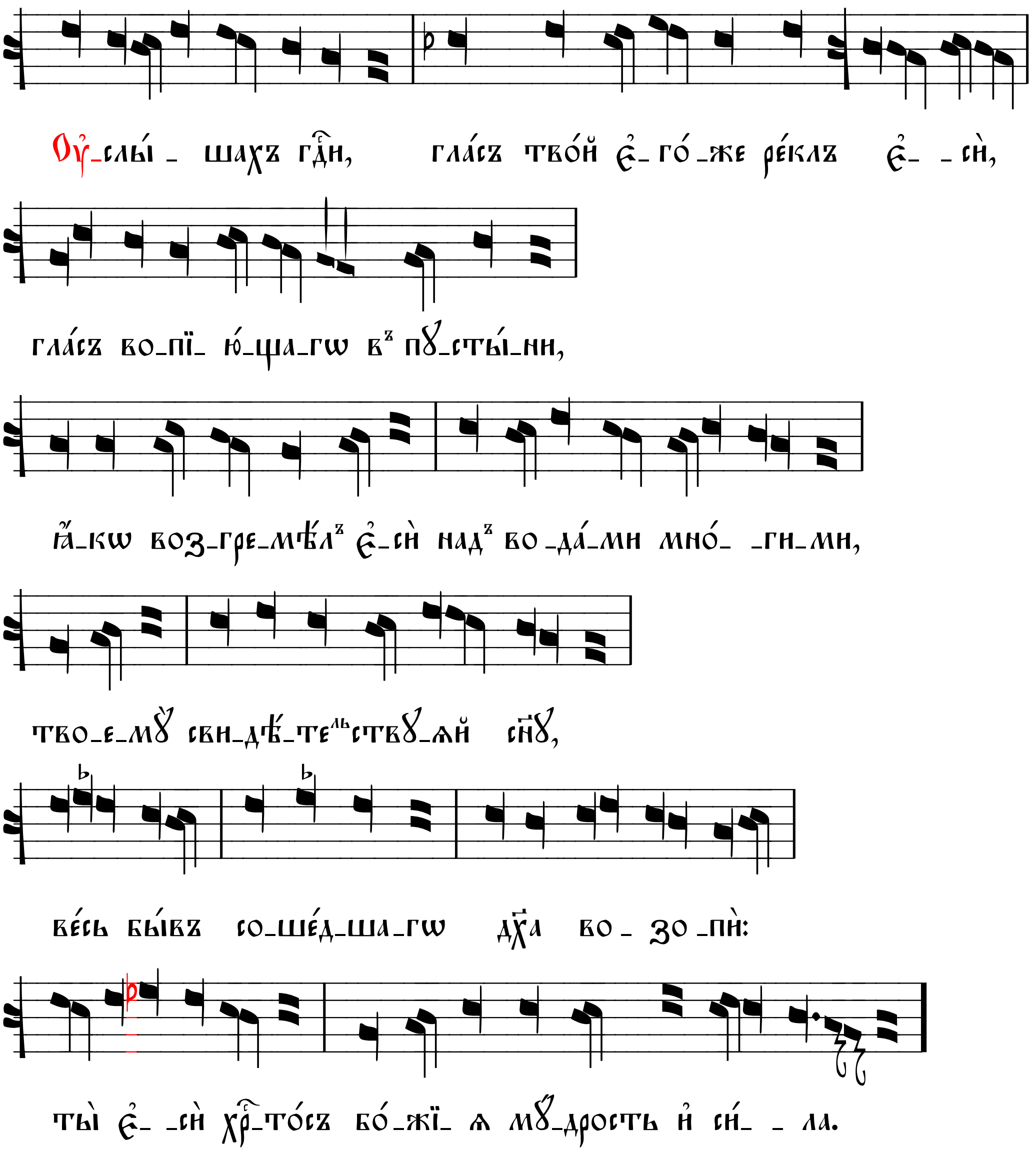
Оу҆-слы́ - шахъ гдⷭ҇и, гла́съ тво́й є҆- го́-же ре́клъ є҆- -си̑,
гла́съ во-пі- ю́-ща-гѡ въ пꙋ-сты́-ни,
ꙗ҆́-кѡ воз-гре-мѣ́лъ є҆-си̑ надъ во-да́-ми мно́- -ги-ми,
тво-е-мꙋ̀ сви-дѣ́-тельствꙋ-ѭ́й снⷭ҇ꙋ,
ве́сь бы́въ со-ше́д-ша-гѡ дх҃а во- зо-пи̑:
ты̀ є҆- -си̑ хрⷭ҇-то́съ бо́-жї- ѧ҆ мꙋ-дрость и҆ си́- - ла.

RI 5

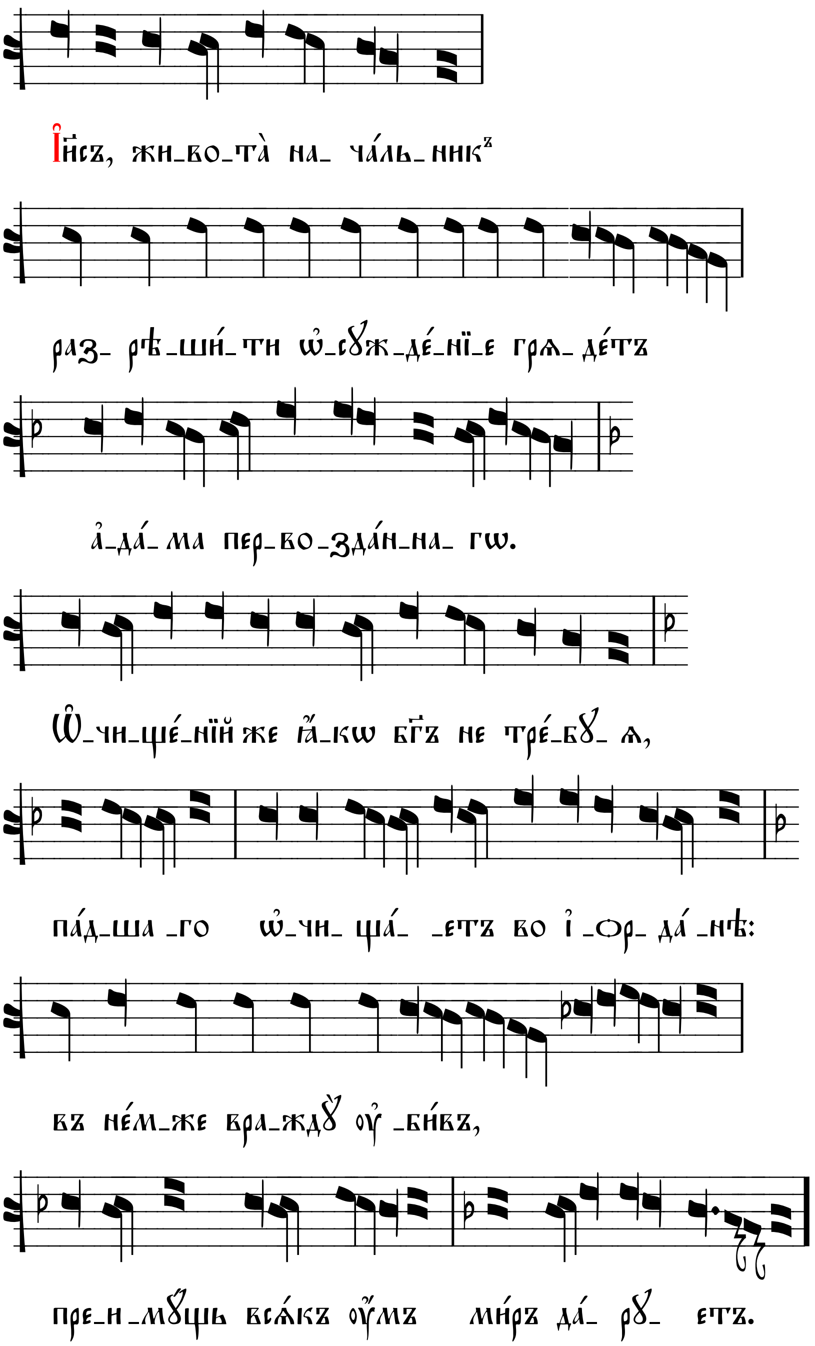
І҆и҃съ, жи-во-та̀ на- ча́ль-никъ
раз- рѣ-ши́-ти ѡ҆-сꙋж-де́-ні-е грѧ- де́тъ
а҆-да́- ма пер-во-зда́н-на- гѡ.
Ѿ-чи-ще́-ні́й же ꙗ҆́-кѡ бг҃ъ не тре́-бꙋ- ѧ,
па́д-ша -го ѡ҆-чи- ща́- -етъ во і҆ -ор- да́ -нѣ:
въ не́м-же вра-ждꙋ̀ оу҆ -би́въ,
пре-и -мꙋщь всѧ́къ оу҆мъ ми́ръ да́- рꙋ- етъ.

RI 6

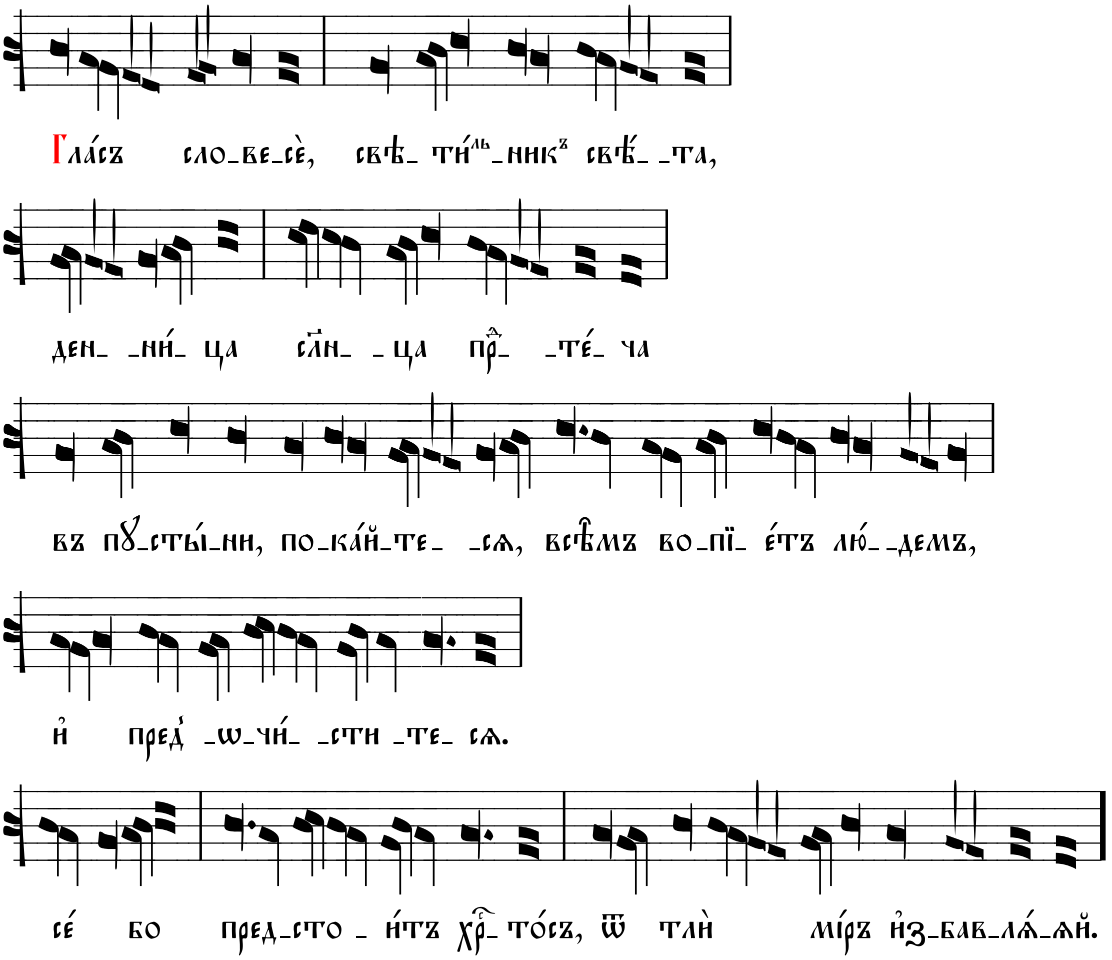
Гла́съ сло_ве_сѐ, свѣ_ти́ль_никъ свѣ́_ _та,
ден_ _ни́_ ца сл҃н_ _ ца пр҃д_ _те́_ ча
въ пꙋ_сты́_ни, по_ка́й_те_ _сѧ, всѣ҃мъ во_пі_ е́тъ лю́_ _демъ,
и҆ пред҆ _ѡ_чи́_ _сти _те_ сѧ.
се́ бо пред_сто _ и́тъ хр҃_ то́съ, ѿ тлѝ мі́ръ и҆з_бав_лѧ́_ѧй.

RI 7

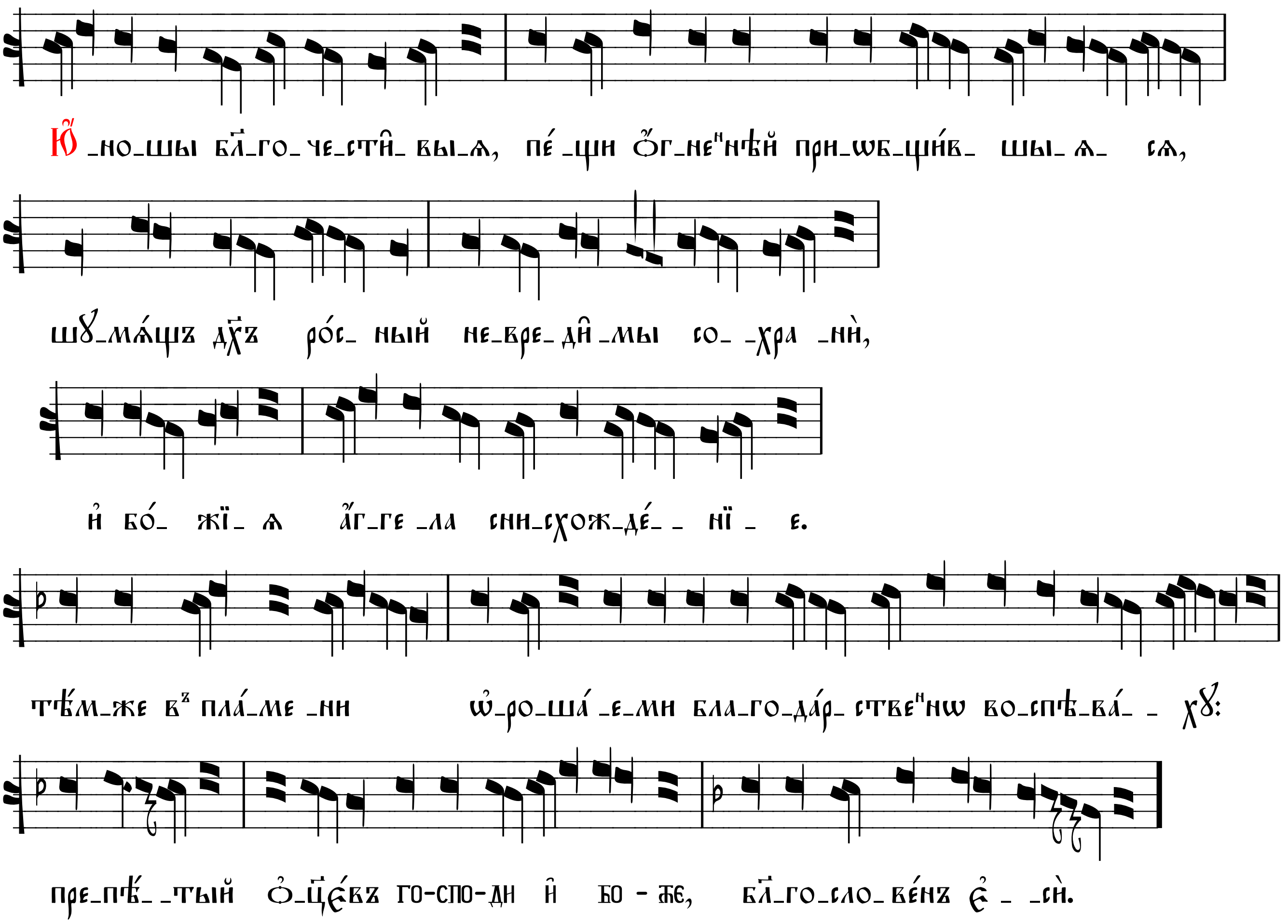
Ю҆́ -но-шы бл҃го-че-сти́- вы-ѧ, пе́ -щи о҆г-не́н-нѣй при-ѡб-щи́в- шы- ѧ- сѧ,
шꙋ-мѧ́щꙋ дх҃ꙋ ро́с- ный не-вре- ди́ -мы со- -хра -ни̇̀,
и҆ бо́- жї- ѧ а҆́г-ге -ла сни-схож-де́- - нї - е.
тѣ́м-же въ пла́-ме -ни ѡ҆-ро-ша́ -е-ми бла-го-да́р- ствен-нѡ во-спѣ-ва́- - хꙋ:
пре-пѣ́- -тый ѻ҆-тє́цъ го-спо-ди и҆ бо - же, бл҃го-сло- ве́нъ є҆ - -си̇̀.

RI 8

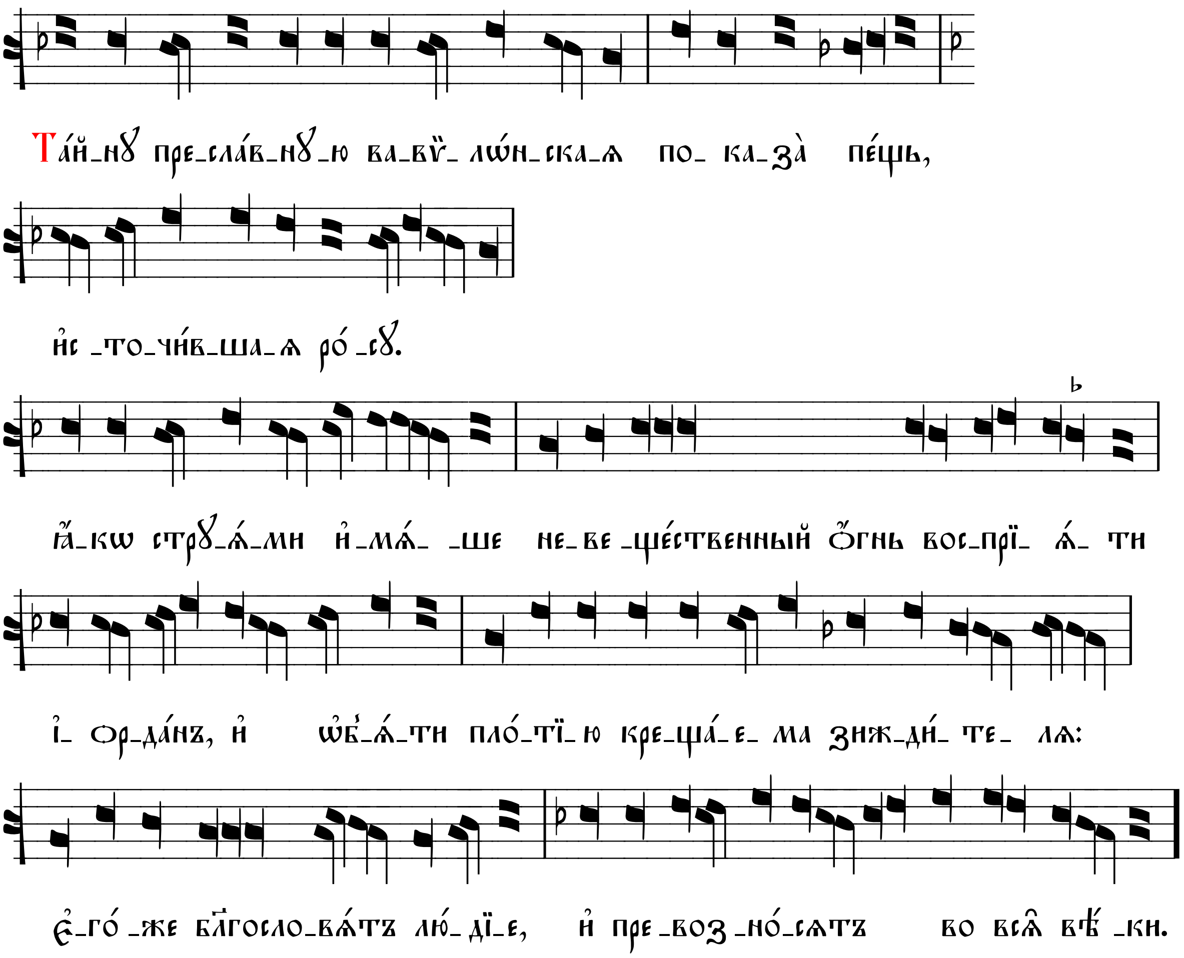
Та́й-нꙋ пре-сла́в-нꙋ-ю ва-вѷ- лѡ́н-ска-ѧ по- ка-за̀ пе́щь,
и҆с -то-чи́в-ша-ѧ ро́ -сꙋ.
ꙗ҆-кѡ стрꙋ-ѧ́-ми и҆-мѧ́- -ше не-ве -ще́ственный ѻ҆́гнь вос-прі- ѧ́- ти
і҆- ѻр-да́нъ, и҆ ѡ҆бѣ́-ѧ-ти пло́-ті-ю кре-ща́-е- ма зиж-ди́- те- лѧ:
є҆-го́ -же бл҃госло-вѧ́тъ лю- ді-е, и҆ пре -воз -но́-сѧтъ во всѧ̑ вѣ́ -ки.

RI 9

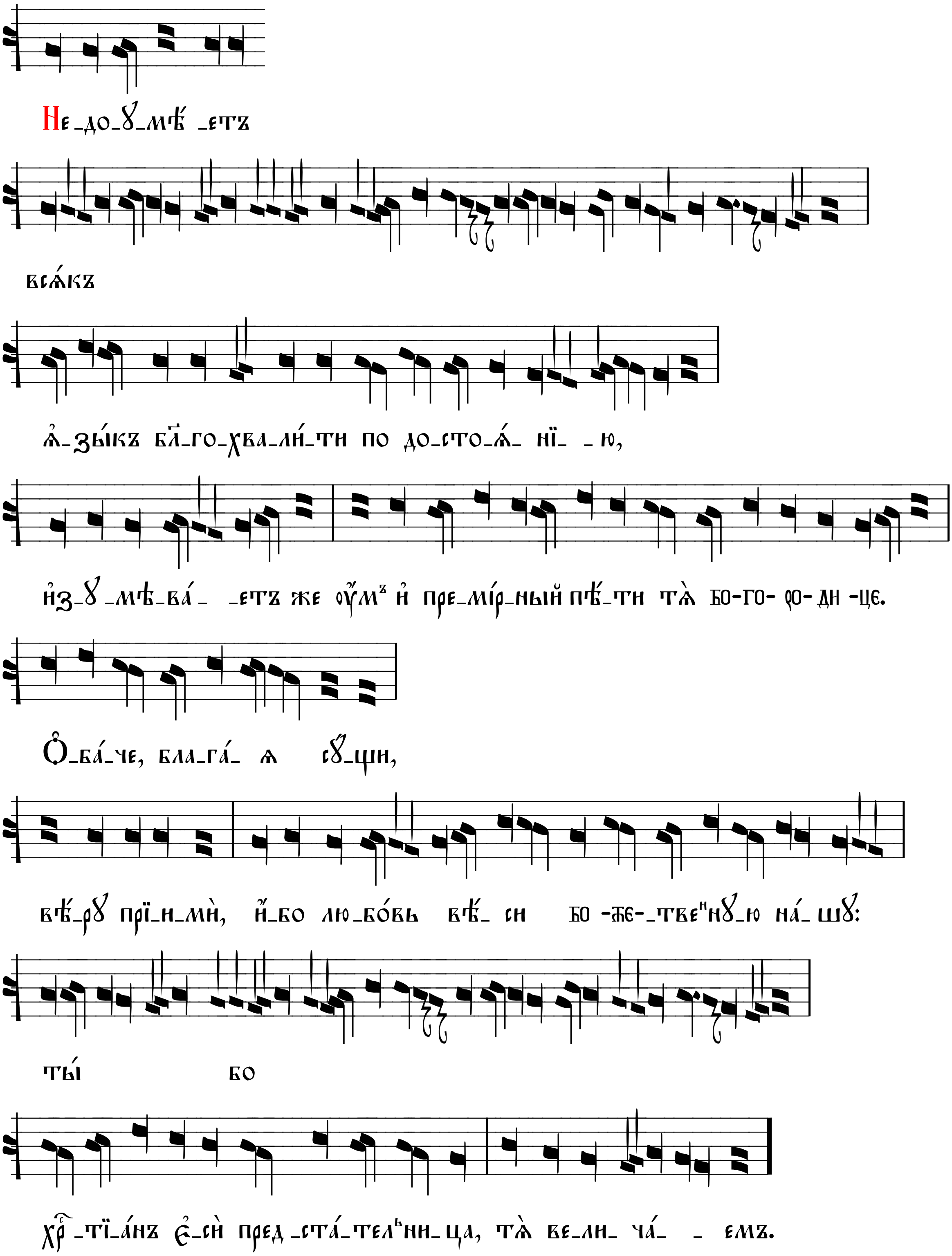

© 2014 irmologion.nfo.sk