

# Pôvod melodických formúl 2. hlasu

## v znamennom rospeve ruténskej a ruskej redakcie

© 2014 [irmologion.info.sk](http://irmologion.info.sk)

### Úvod

Na rozdiel od bežných kokizníkov, ktoré sú spravidla jednoduchým zoznamom hlavných popevkov usporiadaných najčastejšie podľa prvého miesta výskytu, náš katalóg formúl 2. hlasu znamenného rospevu vychádza zo systému byzantských formúl ako predobrazu znamenného rospevu. Usilujeme sa teda nielen o zoznam popevkov, ale aj o ich kategorizáciu z hľadiska ich funkcie v kompozičnom rámci spevov, ich pôvodnej modálnej charakteristiky a vzťahov ekvivalencií v byzantskom kontexte.

V záujme prehľadnosti zostavujeme dva zoznamy. Prvý je etymologický a sleduje spôsob, akým sa pôvodné byzantské postupy a formuly transformovali po stáročnej adaptácii ústiacej do ZR. Druhý zoznam sa zameria na podrobný opis všetkých variantov jednotlivých popevkov v ZR.

Korpus znamenných spevov môžeme rozdeliť do niekoľkých kategórií podľa dvoch kritérií.

#### Kontinuita:

1. Spevy s kontinuálnou tradíciou od staroruskej vrstvy až po 18. storočie, s vysokou mierou podobnosti byzantskej a znamennej melódie.

2. Spevy s kontinuálnou tradíciou od staroruskej vrstvy až po 18. storočie, s nižšou mierou podobnosti byzantskej a znamennej melódie, spôsobenou nepresnosťami, chybami alebo inak zapríčinenými posunmi.

3. Spevy s diskontinuitou v tradícii – možná absencia staroruskej adaptácie, znamenná melódia je novou kompozíciou bez vzťahu k pôvodnému kanonickému nápevu.

#### Zápis:

A. Spevy doložené v neumoch, ruskom a ruténskom prepise do nôt.

B. Spevy doložené v neumoch a v ruskom prepise do nôt, alebo aspoň v pometových neumoch.

C. Spevy doložené v znamenných (bezpometových) neumoch, bez fixovanej melódie.

D. Spevy doložené iba v staroruských neumoch.

Z hľadiska zostavenia vlastného znamenného katalógu ruténskej redakcie je pre nás rozhodujúca kategória A, avšak dôležitá pre porovnanie a kontext je aj kategória B. Pre výskum vzťahu k byzantskej vrstve je dôležitý priestor medzi kategóriami 1 a 2 (čím bližšie k 1, tým lepšie). Samozrejme, ideálom je kategória 1A.

Kvalita jednotlivých kategórií:

	A	B	C	D
1	----	----	----	----
2	----	----	----	----
3	----	----	----	----

Označenie kľúčových spevov korpusu 2. hlasu z **ruténskych irmologionov** (RI):

**Irmosy:** Vskr – Nedel'a (*kánon vzkriesenia*)  
KB – irmosy kánona Bohorodičky (druhý nedeľný kánon)  
St. – stĺpové irmosy (oktoich cez všedné dni)  
RB – irmosy sviatku Narodenia presv. Bohorodičky (8.9.)  
Obr – irmosy sviatku Obrezania Pána (1.1.)  
1,2Bj – irmosy dvoch kánonov sviatku *Bohobjavlenia* (6.1.)  
Myr – irmosy nediel' *Myronosičiek* (a) a *Márnotratného syna* (b)  
VP, VU, VS – irmosy Veľkého týždňa (Pondelok, Utorok, Streda)

**Stichiry:** sIt– všeobecný iteratívny nápev  
sD1,2– doxastiká (dogmatiky) z večierne na nedeľu  
pDE – samopodoben *Dóme jEvfrátov*  
pEoD – samopodoben *jEhdá ot dréva*  
pKPV – samopodoben *Kími pochvál'nymi vincý*  
pDX – samopodoben+podoben *Dnes Christós* (25.12., 6.1.)  
SiSt – doxastikon sv. Simeona Stĺpnika *Dnes Christós* (1.9.)  
sVd – doxastikon na Uvedenie presv. Bohorodička do chrámu (21.11.)  
sAug – doxastikon na Narodenie Pána (25.12.)  
sBj – stichiry na Hóspodi vozzvách sviatku *Bohobjavlenia* (6.1.)  
sSSD – stichiry na Hóspodi vozzvách sviatku *Päťdesiatnice*  
SA3,8 – 3. a 8. antifóna na utierni Strastí

**Iné:** Step – stupňové antifóny (*Stepenna*) na nedeľnej utierni  
Prok – *prokimeny, Alliluia, Boh Hospód'*

Za normatívne popevky považujeme formuly, ktoré sa v našej databáze spevov 2. hlasu vyskytujú aspoň dvakrát, majú znaky určitej stability, alebo sú uvedené v niektorom zo známych kokizníkov.

**Iné stichiry** (bez dokladu v RI) označujeme dátumom sviatku (Minea), systémovým názvom (oktoich) alebo skratkou týždňa v Triodi.

\* \* \* \* \*

Skúmanie pôvodu alebo etymológie znamenných popevkov vedieme smerom od byzantských formúl k ruskej a ruténskej adaptácii. To znamená, že prechádzame postupne po byzantských formulách a hľadáme ich reflex v ZR. Etymologická súvislosť má niekoľko stupňov.

1. Priama súvislosť. Znamenný popevok sa priamo vyvinul z byzantskej formuly. V týchto prípadoch je *vždy* zreteľná melodická podobnosť a prípadný odklon znamennej melódie od originálu je vysvetliteľný konkrétnymi systémovými zmenami (napr. zmena finály E na G). Pochopiteľne, dôležitý

2. Nepriama súvislosť. Formula sa do ZR nedostala, ale bola nahradená popevkom zodpovedajúcim príbuznej/podobnej formule (tj. viacero formúl prešlo do jedného popevku). Submodalita ostala zachovaná.

3. Vzdialená súvislosť. Ide o formuly zo submódu Ea, ktoré sa v ZR spravidla celkom nahradili podobným postupom z adaptácie Gh-módu.

4. Odklon. Iné prípady hodnotíme ako nesystémový odklon od pôvodiny. Vysoká miera odklonov v stichire predstavuje diskontinuitu v tradícii.

## Kyjevská notácia

Najpresnejšou fixáciou melódií znamenného rospevu je prepis do kyjevskej notácie (od 17. storočia). Túto notáciu akceptujeme a budeme používať ako normatívnu aj v našej práci. Pre rytmus a dĺžky nôt platí nasledovné pravidlo:<sup>1</sup>

Notová osnova má spravidla C-klúč na strednej línii. Ide však o zápis z dôb, keď ešte neexistoval pojem „komorného a“, čo znamená, že klúč predstavuje len označenie základného tónu tetrachordálnej stupnice bez fixácie skutočnej výšky tónu.<sup>2</sup> Túto voľnosť využijeme a zafixujeme výšky tónov tak, aby zodpovedali stupnici byzantských paralel jednotlivých spevov. Tejto fixácie sa budeme držať aj v našich prácach (tj. z formálneho hľadiska čítame noty *cez transpozíciu*).

Byzantská stupnica v našich prepisoch

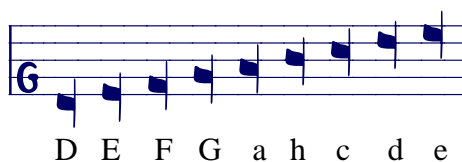

Stupnica v RI zodpovedajúca byzantskej predlohe

Naša fixácia

Formálna fixácia podľa konvencií

D E F G a b<sup>b</sup> c d e<sup>b</sup>  
E F# G a h c d e f

V niektorých piesňach (najmä irmosy a samopodobeny) sa objavujú aj vyššie melodické postupy s odlišným ladením, ktoré uvádza modulačný *bemol*:

Stupnica v RI zodpovedajúca byzantskej predlohe

Naša fixácia

Formálna fixácia podľa konvencií

G a h c d e f g  
a h c d e f g a

<sup>1</sup> V niektorých starších prameňoch sa používajú noty dvojnásobnej dĺžky. V týchto prípadoch v záujme jednotného zápisu nahradíme v prepise noty ich polovičnými hodnotami.

Chronos protos označuje bežnú dĺžku jednej slabiky, ide o najkratší možný čas trvania jednej slabiky (výnimkou je len recitív pred themou). Nota pre chronos protos je etymologicky zhodná s dnešnou polovou notou, ale prakticky zodpovedá štvrtovej note v dnešných zápisoch liturgických piesní.

<sup>2</sup> Zaužívané koncepcie transkripcie s tónom C na strednej čiare osnovy považujeme za anachronické a zavádzajúce.

## Prvky flexie, DG-prechod

*Flexiou*<sup>3</sup> nazývame v byzantskom kontexte zmenu finálneho tónu, ktorá umožňuje plynulejší prechod k nasledujúcemu kólu a zároveň nemení charakter formuly. Líši sa od *modifikácie*, ktorá zasahuje viacero tónov kadencie a môže zmeniť kadenčnú formulu na priebežnú. Osobitným prípadom, ktorý využíva možnosti flexie, je DG-prechod od Ea-módu ku Gh-módu.

– *vareia* (na E, G, h), prechod k tónu D (a) – > *pálka*

Vo významnej časti prípadov sa náhrada finály *vareiou* reflektuje iba v staroruských prameňoch, ale do poreformného ZR už neprechádza a na daných miestach nachádzame bežný finálny tón.

Ak *vareia* na finále prejde aj do poreformných prameňov, už nejde len o modifikáciu finály, naopak, výsledkom je spravidla náhrada pôvodnej formuly (akejkol'vek) popevkom *skočec* (*skačok*). Ide o frekventovaný a pre 2. aj 6. hlas typický popevok, ktorý sa objavuje aj na miestach, kde to nemá oporu v byzantskej predlohe.

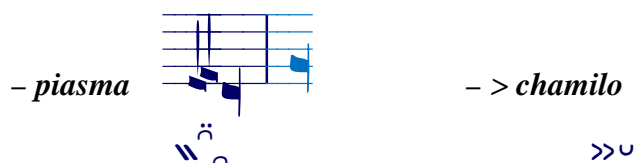

*Piasma* je modifikáciou dlhej finály, od predošlého prípadu sa líši zahrnutím prvej doby novej formuly do finály predošej. V poreformnom ZR je *piasma* (*chamilo*) vzácna, nahrádza sa rovnou finálou alebo motívom *skočca*. Dôvodom je okrem iného pomerne rozsiahla eliminácia Ea-módu a presun nižších motívov nad tón E.

– *thes-kai-apothes* (na E, h) – > *stezia*

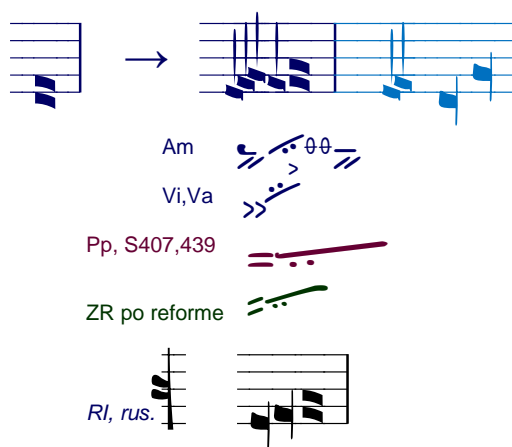

<sup>3</sup> O flexiách hovoríme hneď na začiatku a osobitne preto, lebo ide o univerzálne postupy prítomné v rôznych popevkoch. Nebude nutné tieto modifikácie finály podrobne uvádzať opakovane a podrobne pri každom popevku.

Po finále G alebo E (často zvýšenej efektom *thes-kai-apothes*) spravidla nasleduje zostup k tónu D (analogicky aj v prípade o kvintu vyššie), ktorý sa v ZR dočkal miernej ornamentácie – úvodná *pálka vzdernutaja*.

– *xeron klasma* (najmä h, výnimočne tiež a, G), zostup od h k tónu G

V ZR sa s týmto rozdrobením stretáme najčastejšie v popevkoch *kolybcy* a *chrabrica*, a to bez ohľadu na to, či v pôvodnom byzantskom zápise bola rovná alebo zlomená finála.

- *kylisma* (na E, a, h)

- > *pauk*

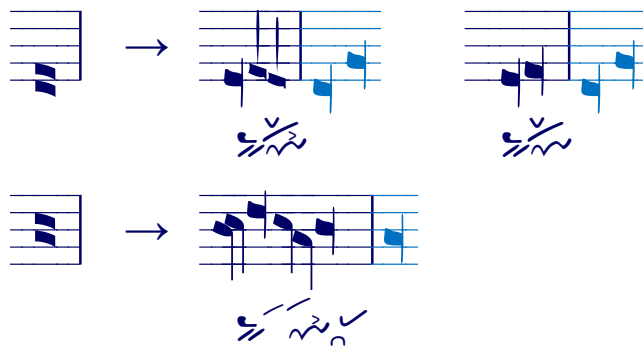

Gréckej *kylisme* zodpovedá ruský *pauk*, ktorého melódia vychádza z dlhšieho variantu.<sup>4</sup> Pôvodne jednoduché prechodové zalomenie získava v ZR charakter krátkej fity.

Starorus.

ZR po reforme

RI

ZR po ref.

RI

Vývoj melódie (porov. 4. hlas):

RI

Rus.,RI

<sup>4</sup> Náš melodický výklad dlhšej kylismy je najbližší riešeniu Jana van Biezena. Presný rytmus tónov stanovujeme na základe analógií s novšími štádiami byzantského oktoichu a s ruským ZR, predovšetkým však podľa pravidla „zdvojenia“.

– zvýšenie finály o kvartu/kvintu (najmä E, D)

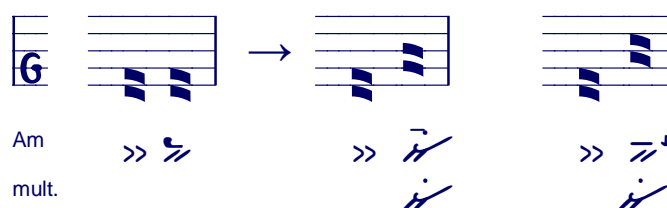

V ZR nie sú možné jednoduché kvartové/kvintové skoky pred finálou. Vo väčšine prípadov nachádzame kadenciu v bežnom tvare. Ak je predsa finálny tón zvýšený, zmena je postupná a zasahuje celú kadenciu (modifikácie napr. sviazni s podjemom/podjezdom).

– usmernenie finály (a)

V ZR sa tieto usmernenia nielenže vo veľkej miere zachovali, ale zlom aG sa dokonca koncom 17. storočia v ruských prameňoch stáva štandardným ukončením formúl *prevoloka/povertka* aj tam, kde má byzantská predloha hladký finálny tón.

– zvýšenie finály o terciu s modifikáciou na predposlednej slabike (len E)

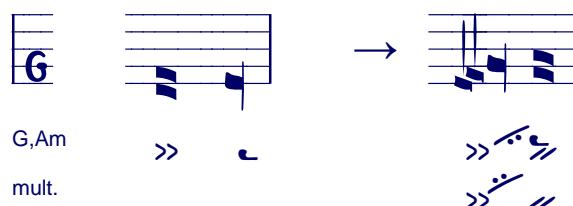

Zvýšenie finály na G je v strednobyzantskom kontexte 12-13. storočia zriedkavé, ale v ZR sa stalo normou. To znamená, že finála E v ZR prakticky zmizla a pôvodné kadencie boli modifikované obratom ku G.

## Univerzálne postupy

Základným stavebným kameňom byzantských nápevov sú formuly, ktoré pozostávajú z dvoch hlavných častí. Jadro formuly, teda kadencia spolu s invariantným predkadenčným motívom, sú pre kategorizáciu formuly určujúce. Jadru predchádza *prívod*,<sup>5</sup> čo je melodický postup od finály predošlej formuly k jadrú aktuálnej.

V byzantskom kontexte sa každé formulové jadro môže viazať s viacerými kvalitatívne odlišnými prívodmi.<sup>6</sup> Jedna z prvých vecí, ktoré zaujmú pri komparatívnom štúdiu ZR, je výrazná redukcia tejto rozmanitosti. Popevky (v zmysle invariantného jadra) sa viažu s jediným alebo výnimočne s dvoma typmi prívodu.

Rôzne formulové jadrá môžu mať prívody, ktoré sa zhodujú v podstatnej časti svojej melódie. Ak si z takéhoto prívodu odmyslíme krátke väzbové motívy (väzba na finály predošlej formuly, väzba na jadro aktuálnej formuly), môžeme z týchto typologicky podobných prívodov abstrahovať niekoľko *univerzálnych melodických postupov*.

## Postupy v Gh-móde

Gh-mód je základný „čítací“ submód byzantského 2. hlasu. Pozostáva z vlastného Gh-módu a z vloženého he-módu, ktorý je kvintovým zvýšením Ea-módu. Interným postupom v Gh-móde sú G- a h-deklamácia, dvojvýchodnými postupmi sú *\*h-a* a *h/d-c*.

### G-deklamácia

G-deklamácia sa vyskytuje spravidla na začiatku piesní a po DG-skoku. V byzantských melódiách pozostáva z krátkeho iterovania tónu G a terciovej deklamácie nastupujúcej terciovým skokom nahor, ide najmä o motívy *haG*, *hahaG*, *GhG*.

V ZR prešla G-deklamácia viacerými typmi zmien. Najčastejšie sa úvodné tóny G zdvihli o terciu:

<sup>5</sup> Otrocký preklad ruského *подвод*.

<sup>6</sup> Hoci z hľadiska textu predstavuje formula nedeliteľný celok, v skutočnosti prívod a kadencia sú vo veľkej miere nezávislé stavebné prvky a z hľadiska melodického štúdia nemá zmysel detailné štúdium všetkých prívodov doložených pred konkrétnou kadenciou.

E.g.II

Sav

Ch

S407

S408

S429,30,34

J002

Terciový zdvih sa nebráni ani terciovej akcentácii:

E.g.II

E.g.II

Sav

Ch

S407

S408

S429

V irmosoch pozorujeme dokonca zmenu pôvodného motívu na c-deklamáciu s d-akcentáciou:

E.g.II > ˆ / > > ˆ ˆ

E.g.II

E.g.II

Sav

S407

S408

S410/14

S430/34

J002

L1709

J002

**Jednoduchá G-deklamácia** sa v ideálnom prípade zachováva aj v ZR, avšak s rozdrobením (v dĺžke max. 3 slabík).

Am

Vi

Pp

S409

S414

S416

S442

Tr

*Jednoduchá G-deklamácia s akcentom*

Am 

VR58 

S408/9 

J289 

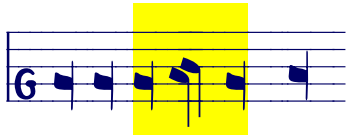

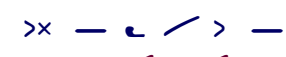

Am 

Vi 

TU 

Pp 

S439 

S409 

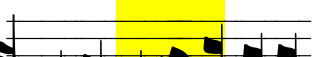
S416 

J002 

## h-deklamácia

### Rovná h-deklamácia

Rovná deklamácia v mnohých prípadoch prechádza do ZR s dĺžkou odlišnou od byzantského vzoru a bez akcentačných prvkov. Na druhej strane vidno tendenciu (pred vliatím do jadra formuly) „zvlnenia“ melódie okolo tónu *h* alebo vložení *c*-akcentáciu podľa potrieb csl. textu.

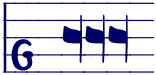
Am 

Am

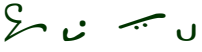
S408 

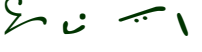
S411 

S429 

OP 

OP 

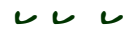
S408 

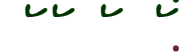
S429 

OP 

OP 

OP 

E.g. II 

Sav 

Ch 

S407 

S408 

S410 

L1709 

J046 

Am 

Sa63 

Pp 

S410 

S429 

Am 

Vi 

Pp 

S409 

Pr 

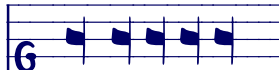
V prípade dlhších úsekov *h*-deklamácie v irmologione nie je zriedkavosťou jej zmena na *c*-deklamáciu v ZR.

 <p>E.g.II</p> <p>Ch</p> <p>S407</p> <p>S408</p> <p>S430</p> <p>J002/029</p>	 <p>E.g.II</p> <p>E.g.II</p> <p>Ch</p> <p>S407</p> <p>S408</p> <p>S410</p> <p>S429</p> <p>S430</p> <p>L1709</p> <p>J002</p>
---	---

***h*-deklamácia s jednoduchým akcentom**

Jednoduchý akcent je pomerne vzácny v tých piesňach, ktoré majú aj ruténsky či ruský fixovaný nápev. Aj malý počet príkladov však ukazuje, že tento typ deklamácie sa v ZR mení na *c*-deklamáciu s jednoduchým *d*-akcentom, čo je napokon prirodzené a očakávané riešenie.

 <p>Am</p> <p>Am</p> <p>Vi</p> <p>Pp</p> <p>S409</p> <p>S442</p> <p>PrP</p>
--

***h-deklamácia s plným akcentačným postupom***

Plný akcentačný postup sa v byzantských spevoch objavuje spravidla tam, kde je deklamačný úsek dlhší. Tieto motívy takmer bez výnimky prechádzajú do ZR ako *c*-deklamácia a pôvodný akcentačný postup *hdch* sa realizuje buď prostým *d*-akcentom (zodpovedajúcim skôr byzantskému jednoduchému akcentu) alebo analogicky zvýšeným postupom *cde<sup>b</sup>dc*.

Základný *d*-akcent

Am 

Am 

Vi 

Pp 

S442 

Am 

Am 

Vi 

Pp 

S409 

S442 

PT 

E.g.II 

E.g.II 

Sav 

Ch 

S408 

S429 

J002 

Zvýšený akcentový postup  $cde^bdc$

Takéto zvýšenie je sporadicky doložené ešte v strednobyzantskej vrstve (v stichirách oktoichu). Ruská tradícia ho len rozšírila aj na ďalšie miesta.

E.g.II  $\frac{1}{2}$

Sav

Ch

S407

S411

S429

S430

OP

Výrazným rozdielom oproti byzantským pravzorom je posun akcentácie v ZR na začiatok formuly bez ohľadu na to, kde sa akcent nachádzal v pôvodine.

S411

S414

S429

OP

S430

## h/d-c postup

Postup h/d-c sa zachoval a do ZR preniesol najlepšie tam, kde sa zostup *dc* realizuje na jednej (dlhej) slabike a v rozdrobení *seismy*.

### Seisma

Am 

Am 

Vi 

Pp 

Ch 

S440 

S409 

S408/42 

S409 

PrP 

J002/029 

E.g.II 

S408 

S410 

S429 

S430,34 

J046 

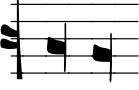
J029 

L1709 

Dvojslabičný postup dc

Dvojslabičný postup prechádza do ZR veľmi nejednotným spôsobom, ako typ deklamácie, ktorá sa pružne prispôsobuje textu. Postup od tónu *a* nahor a následný zostup sa často menia na prostú *c*-deklamáciu s *d*-akcentom, ktorý môže byť v ZR aj predĺžený, v ojedinelých prípadoch zvýšený na *e<sup>b</sup>*.

Am

Am \ > - - / > >  
Vi \ > > - - > >

E.g.II

Pp

S439

S409

S414

Tr

pred themou:

E.g.II

E.g.II

Sav

Ch

S407

S408

S410

S430

J029

Am

Ch

S407

S408

S410/14

S429

S430

J002

J002

S408

S410

S430,34

J002

J002

J002

J002

J002

S408

S410

S430,34

J002

J002

J002

L1709

## G/h-a postup

### G-hh.a

Tento jednoduchý postup má v ZR prekvapivo jednoznačnú paralelu, doloženú množstvom príkladov. Rozdiel v melódii odráža na jednej strane konzervatívnosť v neumovom zápise, na druhej strane zmenu významu *petasti+kentimata* (*kriuk svetlyj*) a s tým súvisiaca úprava na slabike pred vrcholom.

Am **G**

Am

Vi

Ch

S408

S409-30

J002

OP

S429

OP

OP,Tr

PrP

### h-hh.a

Motív začínajúci sa na tóne *h* sa v ZR realizuje podobne ako variant od tónu *G*, alebo sa nahrádza niektorým zo znení *h*-deklamácie.

Am **G**

Va

S407

S411

S429

J002

Am

VR54

S1217

Pp

S439

S408

PrP

**hc.ha**

Motív s dlhým prízvuchným vrcholom sa v ZR realizuje dvoma spôsobmi. Prvou možnosťou je popevok *muga*, kde sa pôvodné *hc* mení na prosté dlhé *c*, s prípadným rozdrobením:

Am G

Am

S414

S429

OP

G

G

S411

OP

Am G

Am

Vi

Pp

S407

S410

J029

Druhou možnosťou realizácie je najmä v prípade formúl cG.E zachovanie vzostupného motívu vrcholu s *dyo*, avšak s odlišným nástupným tónom:

Am G

Va

S408

S414

S445

J002

Am G

Am

Vi

Pp

S440

S442

Tr

Tr

*ha*

Motív *ha* je už v byzantskej vrstve zameniteľný s *G-hh.a*, čo sa v adaptácii do ZR prejavuje v podstate zhodnou realizáciou.

Am *G* [Musical notation]

Am [Musical notation]

Vi [Musical notation]

Pp [Musical notation]

S409 [Musical notation]

S410 [Musical notation]

S429 [Musical notation]

PrP [Musical notation]

Am *G* [Musical notation]

Am [Musical notation]

Vi [Musical notation]

Va [Musical notation]

S409 [Musical notation]

S447 [Musical notation]

PrP [Musical notation]

Am *G* [Musical notation]

Am [Musical notation]

Vi [Musical notation]

Pp [Musical notation]

S439 [Musical notation]

S410 [Musical notation]

S442 [Musical notation]

J029 [Musical notation] J002

*G* [Musical notation]

E.g.II [Musical notation]

Sav [Musical notation]

Ch [Musical notation]

S407 [Musical notation]

S408 [Musical notation]

S410 [Musical notation]

S430 [Musical notation]

J029 [Musical notation]

**h2.a**

Motív *h2.a* nachádzame prevažne v irmologione a jeho adaptácia v ZR nie je jednotná. Najčastejší a zároveň najpresnejší náprotivok je rovnaký ako v prípade *hc.ha* (druhý z motívov).

Inou možnosťou sú rôzne o terciu zvýšené motívy (podobné ako pri *h/d-c*), tie však nie sú dostatočne početne doložené (stĺpec vpravo).

E.g.II  
Sav  
Ch  
S407  
S408  
S410  
S429,30,34  
S429  
J002  
J029  
J002  
I229

E.g.II  
Sav  
Ch  
S407  
S408  
S429  
S430  
J029  
J002  
J002

## Postupy v Ea-móde

Ea-mód sa v byzantských spevoch objavuje primárne v záveroch periód, ale tiež ako oblasť dočasného odklonu v blokoch. Plnohodnotný deklamačný postup nachádzame iba na tóne *a*. Náznaky deklamácie sa objavujú aj na tóne E, ale tam ide len o niekoľko tónov s prechodom k inej hladine.

Dvojvýchodným postupom je *Da/Ea* a *EFG*.

### a-deklamácia

#### Rovná

Am G

Am

Vi

TU

S440

442

J029

G

Am

Vi

TU

Pp

S439

S408

409

S430

416,42

J002

J002

Am G

Am

Vi

Pp

S440

S409

S442

PrP

G

E.g.II

Ch

S407

S408

S410-34

J029

L1709

E.g.II

Sav

Ch

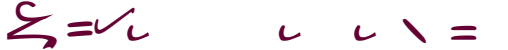

S407

S408

S410

S429,30,34

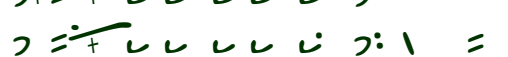

Rovná deklamácia sa v ZR zachováva, alebo sa mení na *h(b)*-deklamáciu, a to najmä v prípadoch, keď pôvodná *a*-deklamácia v byzantskej vrstve nasleduje za G/h-a postupom.

**Akcentácia „zhora“**

Am

Am

Vi

S411

S414

S429

S430

OP

S409

S441

PrP

PrP

Am

Am,~G

Va

S411

S414

OP

OP

Am

Am

Vi

Pp

S439

S440

409,16

442

02

709

**Akcentácia „zdola“**

V ZR sa tento postup realizuje inými spôsobmi, keďže spodná oblasť v Ea-móde sa redukuje.

**Da/Ea-postupy**

Postup od tónov *D*, *E* ku *a* v ZR prakticky neexistuje. Finály *E*, *D* sa systematicky odstránili nasmerovaním príslušných kadencií prevažne k tónu *G*. Nie je teda nutný ďalší postup zdola a nová formula sa začína väčšinou niektorým z variantov znamennej adaptácie *G/h-a* postupu alebo *G*-deklamácie.

**EFG-postup**

*EFG*-postup má väčšinou rovnaký osud. V niekoľkých prípadoch sa v ZR nahrádza *DG*-prechodom (*pálka vzdernutaja* na začiatku kóla)

## Polokadenčné formuly

### Trieda Ga – polokadencie s apodermou

Slabé formuly triedy Ga tvorí typický koncový motív Ga, ktorému predchádza prívod v Ea- alebo Gh-móde. V ZR sa po redukcii submódu Ea nižšie prívody nahrádzajú vyššími, prípadne sa celá formula nahradí vyšším popevkom.

Formuly \*E.a, \*G.a sa po prechode do ZR spravidla nezachovali a rozpúšťajú sa v prívode lokálne prijateľným spôsobom. Až výraznejšie formovaný variant hG.a zanecháva lepšie čitateľnú, hoci iba nepriamu stopu.

### hG.a

Polokadenčné formuly hG.a sú už v byzantskej vrstve nie veľmi presvedčivo oddelené od modifikovaných ha.G -a. V kontexte ZR sa tieto rozdiely stierajú celkom, preto zhromaždíme reflexy všetkých byzantských hG.a na tomto mieste a budeme ich považovať za slabé.

Jedným z najčastejších znamenných reflexov hG.a je *prevolokalpovertka*. Ide len o nepriamy vzťah, pri ktorom sa pôvodný motív **G.a** rozširuje a mení na **Gh.a**, **Ga.a**.

Am **G** [Musical staff notation with yellow highlight on the final note]

Am [Sign notation]

Vi [Sign notation]

Pp [Sign notation]

S409,416 [Sign notation]

S442 [Sign notation]

PrP [Sign notation]

PrP [Musical staff notation with yellow highlight on the final note]

Am **G** [Musical staff notation with yellow highlight on the final note]

Am [Sign notation]

Vi [Sign notation]

Ch [Sign notation]

S409 [Sign notation]

S416 [Sign notation]

Druhým pomerne frekventovaným reflexom je *muga / opočinka*. Priamym pravzorom *mugy/opočinky* je formula *ha.G*, čo znamená, že v prípade *hG.a* sa formula uchopila<sup>7</sup> ako *ha.G -a*, následne prišlo k eliminácii *a*-modifikácie a pretlmočeniu do ZR základným tvarom popevku. Tomuto procesu nahráva skutočnosť, že už v byzantskej vrstve vidno nejednotnosť v aplikácii modifikácie na *ha.G*:

D1

Am 1-2

Am 1-2

S411

S414

OP

OP

Eliminácia modifikácie ako základ pre *mugu a opočinku*:

Am

Am

Vi

Pp

S439

S409

S442

Pr

Am

Am

Vi

Pp

S439

S440

S414

S416

Tr

<sup>7</sup> Aj v prípade zreteľne slabých formúl, kde chýba spojový tón!

Dvakrát medzi reflexmi nachádzame „rýchly“ vozmer.

 <p>Am <math>\text{G}</math></p> <p>Am <math>\text{ت} \setminus \text{=} \text{=}</math></p> <p>Vi <math>\text{ب} \setminus \text{=} \text{=}</math></p> <p>Pp <math>\text{ك} \setminus \text{=} \text{=}</math></p> <p>S440 <math>\text{ك} \setminus \text{=} \text{=}</math></p> <p>S409 <math>\text{ك} \setminus \text{=} \text{=}</math></p> <p>PrP <math>\text{ك} \setminus \text{=} \text{=}</math></p> 	 <p>Am <math>\text{G}</math></p> <p>Am <math>\text{ك} \setminus \text{=} \text{=}</math></p> <p>Vi <math>\text{ك} \setminus \text{=} \text{=}</math></p> <p>S411 <math>\text{ك} \setminus \text{=} \text{=}</math></p> <p>S414 <math>\text{ك} \setminus \text{=} \text{=}</math></p>
--	---

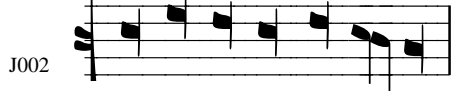
Dvakrát je v irmologione doložený vyšší, kontúrami podobný popevok.

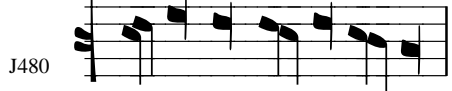
 <p>E.g.II <math>\text{G}</math></p> <p>E.g.II <math>\text{ك} - - / &gt; \text{ك} \text{ك} \text{ك} \text{ك}</math></p> <p>Sav <math>\text{ك} \text{ك} - - / &gt; \text{ك} \text{ك} \text{ك}</math></p> <p>Ch <math>\text{ك} \text{ك} \text{ك} \text{ك} \text{ك} \text{ك} \text{ك} \text{ك} \text{ك}</math></p> <p>S407 <math>\text{ك} \text{ك} \text{ك} \text{ك} \text{ك} \text{ك} \text{ك} \text{ك}</math></p> <p>S424,410 <math>\text{ك} \text{ك} \text{ك} \text{ك} \text{ك} \text{ك} \text{ك} \text{ك}</math></p> <p>S429 <math>\text{ك} \text{ك} \text{ك} \text{ك} \text{ك} \text{ك} \text{ك} \text{ك}</math></p> <p>S434 <math>\text{ك} \text{ك} \text{ك} \text{ك} \text{ك} \text{ك} \text{ك} \text{ك}</math></p>  <p>J002,029</p>	 <p>E.g.II <math>\text{G}</math></p> <p>E.g.II <math>\text{ك} - - / &gt; \text{ك} \text{ك} \text{ك} \text{ك}</math></p> <p>S408 <math>\text{ك} \text{ك} \text{ك} \text{ك} \text{ك} \text{ك} \text{ك} \text{ك}</math></p> <p>S410 <math>\text{ك} \text{ك} \text{ك} \text{ك} \text{ك} \text{ك} \text{ك} \text{ك}</math></p> <p>S429 <math>\text{ك} \text{ك} \text{ك} \text{ك} \text{ك} \text{ك} \text{ك} \text{ك}</math></p>  <p>J002</p>  <p>J029</p>  <p>J480</p>
---	--

Irmologion má svoj špecifický jazyk a v tomto prípade zrejme ide o presný, originálny spôsob pretlmočenia *hG.a*. Postup na tóne *d* alebo *h/d-c* prešiel do ZR ako *c*-deklamácia s *d* alebo *e<sup>b</sup>* akcentom. Motív *hG.a* prešiel do vyššieho *dc.a*, čo zodpovedá analogickým posunom melódie v irmologione nahor. Pozoruhodné je zachovanie finály *a*.

*hG.a fita*

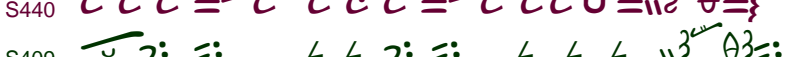
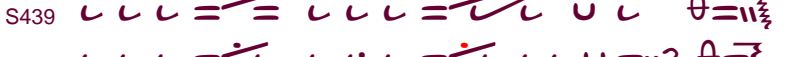

## Trieda Ga.\* – polokadencie s kufismou

### Ea.\*

Slabá formula Ea.G sa v ZR transformuje do popevkov vyššieho Gh-módu. V menšom počte sú to dokonca popevky s čiastočne podobnými kontúrami – *podjem*, *prevoloka* (aj *Ea.a*), *vozzraz*.

Výraznú štatistickú prevahu však má *muga* / *opočinka*.

Am 

Am 

S411 

S429 

OP 

Am 

Am 

Vi 

Va 

S409 

S447 

Am 

Am 

Vi 

Va 

Ch 

S407 

S409 

Fa.\*

Azda jedinou výnimkou v celom skúmanom korupse je 5. irmos nedele Márnotrátneho syna, kde zriedkavej byzantskej formule Fa.G zodpovedá pomerne presná znamenná analógia.

E.g.II — ۛۛۛۛ — ۛۛۛۛ

Ch ۛۛۛۛ ۛۛۛۛ = ۛۛۛۛ ۛۛۛۛ =

S407 ۛۛۛۛ ۛۛۛۛ = ۛۛۛۛ ۛۛۛۛ =

S408 ۛۛۛۛ ۛۛۛۛ = ۛۛۛۛ ۛۛۛۛ =

S429 ۛۛۛۛ ۛۛۛۛ = ۛۛۛۛ ۛۛۛۛ =

S408 ۛۛۛۛ ۛۛۛۛ = ۛۛۛۛ ۛۛۛۛ =

S429 ۛۛۛۛ ۛۛۛۛ = ۛۛۛۛ ۛۛۛۛ =

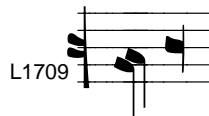

S408 ۛۛۛۛ ۛۛۛۛ = ۛۛۛۛ ۛۛۛۛ =

S410 ۛۛۛۛ ۛۛۛۛ = ۛۛۛۛ ۛۛۛۛ =

S434 ۛۛۛۛ ۛۛۛۛ = ۛۛۛۛ ۛۛۛۛ =

Pp ۛۛۛۛ ۛۛۛۛ = ۛۛۛۛ ۛۛۛۛ =

S440 ۛۛۛۛ ۛۛۛۛ = ۛۛۛۛ ۛۛۛۛ =

S409 ۛۛۛۛ ۛۛۛۛ = ۛۛۛۛ ۛۛۛۛ =

S410 ۛۛۛۛ ۛۛۛۛ = ۛۛۛۛ ۛۛۛۛ =

S429 ۛۛۛۛ ۛۛۛۛ = ۛۛۛۛ ۛۛۛۛ =

**Ga.\***

Formuly s motívom *Ga.G*, *Ga.a* sa zapisujú spravidla s kufismou. To zaručuje, že sa tmočia do ZR dosť dôsledne popevkom *kľuč* a prívodom na báze *G/h-a*.

Am

Am

Vi

Pp

S439

S416

S442

Am

TU

S408

S429

I229

J002

Am

Am

Vi

Pp

S409

PrP

PrP

V časti prípadov je znamenným obrazom *Ga.a* popevok *prevoloka/povertka*, teda (v súlade so zameniteľnosťou doloženou už v byzantskej vrstve) sa *Ga.a* tmočila ako *Gh.a*.

Am

Am

S429

OP

OP

D

# Gh.a

## h.Gh.a

Formula *h.Gh.a* prechádza do ZR presne a priamo ako *povetka/prevoloka* alebo *vozmer*. Avšak v ZR pri tomto motíve nie sú odlišené slabá *h.Gh.a* od silnej modifikovanej *xG-a*.

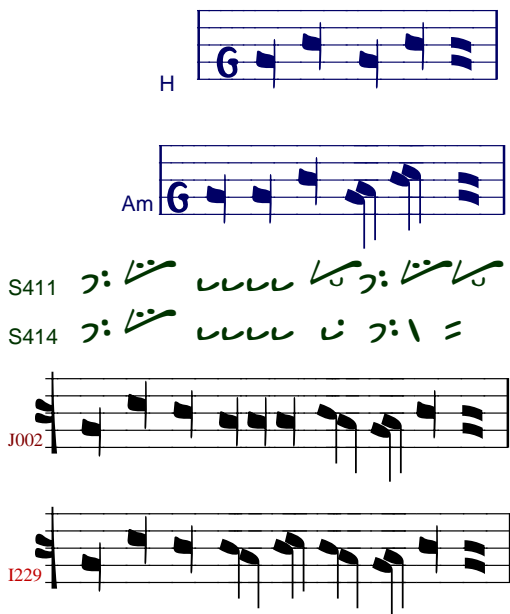

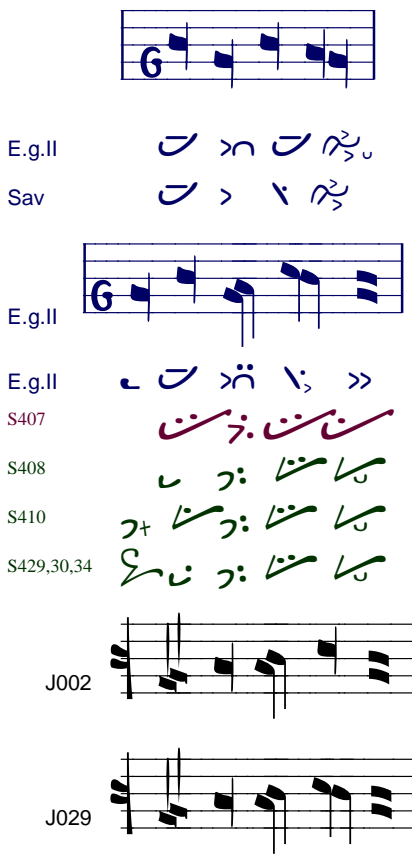

## h2.Gk.a

Byzantská formula prechádza priamo do znamennej *perevoloky* alebo *povertky (strednej)*, pričom rozdiel medzi oboma popevkami vo vzťahu k byzantskej vrstve nie je zrejмый.

Am G

Am Vi

Am Vi

Ch

S407

S408

S409,411,447

S409,447

S434

OP

J002

Dlhší tvar (de facto modifikovaná xG!) si prechádza do povertky ťažkým znakom v predkadencii.

Am G

Am TU

S414

S430

S429

S454

**ha.Gk.a**

Byzantská formula prechádza priamo do znamennej *prevoloky* alebo *povertky*, pričom rozdiel medzi oboma popevkami vo vzťahu k byzantskej vrstve nie je zrejмый.

Am

Am > — / > > ˆ ˆ  
 Vi > — / > > / ˆ

Am

Am ˆ — ˆ > ˆ > ˆ ˆ >  
 > — / > > ˆ ˆ >>  
 Vi ˆ ˆ / > > ˆ ˆ ˆ.  
 ˆ — / > > ˆ ˆ //  
 / > > / >  
 Va ˆ > > / >

ˆ ˆ  
 ˆ ˆ alebo ˆ ˆ

Pp, S239-40

ˆ ˆ ˆ ˆ ˆ ˆ ˆ ˆ ˆ ˆ  
 ˆ ˆ ˆ ˆ ˆ ˆ ˆ ˆ ˆ ˆ  
 ˆ ˆ ˆ ˆ ˆ ˆ ˆ ˆ ˆ ˆ

S414 ˆ ˆ ˆ ˆ ˆ ˆ ˆ ˆ ˆ ˆ S409, 411, 447  
 S429 ˆ ˆ ˆ ˆ ˆ ˆ ˆ ˆ ˆ ˆ S411

OP

Sav 

Sav > ۆ ڤ ۆ / >

Ch ل ل ل = ۆ ڤ ل ل ل

S407 ل ل ل = ۆ ڤ ل ل ل  
ل ل = ۆ ل ل = ۆ

S408 ل ڤ : = ۆ ل | = ۆ  
ل ل ل = ۆ ل ل ل = ۆ

S410 ل ل ل = ۆ ڤ | = ۆ  
ڤ ل ل ل = ۆ ڤ | = ۆ

S429 ل ل ل = ۆ ڤ | = ۆ

S429,30,34 ڤ ل ل ل = ۆ ڤ | = ۆ

J002 

J029 

Am

Am > - / > >> >>

Am

Am - / > >> >  
 Vi > / > >> > u  
 Va > / > >> > u

Pp, S239-40

S429,447

PrP

2

*Fita krasna*

Am

Am c c c - / > >> > . >>  
 Vi c c c - / > >> > . >>

Var.

S414

S442

Metallov

Tr

**Gh.G**

Formula podobná ha.G2.G -a, avšak bez spojového tónu.

Am 

Am > — / > > > > > > >

Vi > > > / > > > > > > >

Pp 

S440 

S409  S442

S447 

PrP 

**Rozdrobenie ha**

Am 

Am > \ J > / >

> \ ~ > > > > >

Vi > > > / > > > > >

Va > > > / > > > > >

Pp 

S409 

PrP 

PrP 

E.g.II 

E.g.II 

Sav 

Sav > > > / > > > > >

S407 

S408 

S410 

S429 

J002 

## Gc

### Gc.a

Malé formuly Gc.a nachádzame takmer vždy pred xxG a považujeme ich za neodmysliteľnú súčasť ich prívodu. Na tomto mieste preto spomenieme len dva zriedkavé prípady iného umiestnenia.

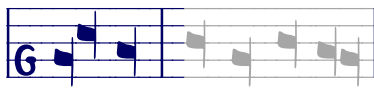

E.g.II >> > ̣  
Sav >> >  
Ch = ̣  
S408 ̣  
S410,29,30 ̣ + ̣  
S434 ̣ + ̣

J002 J029, J480

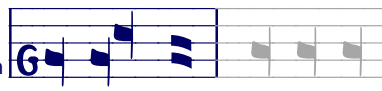

Am G >> > ̣  
Am ̣ >> ̣  
Vi > ̣ ̣  
Va > ̣ ̣  
Ch ̣ > ̣ =  
S407 ̣ = ̣  
S409 ̣ ̣  
S411 ̣ ̣ S447

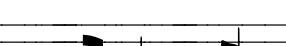

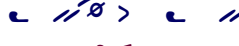

PrP

### Gc.aa.a

Malé formuly *Gc.aa.a* alebo *Gc.a2.a* nemajú zreteľný reflex v ZR. Motív Gc sa v lepšom prípade tlmočí *strelou* alebo *dudou*, pričom formula sa môže aj nemusí zachovať (vleje sa do kulizmy strednej, ktorá sa v ZR môže objaviť bez byzantskej opory, a to práve vďaka motívu Gc, ktorý je s xxG tak úzko zviazaný, že melódiu tým smerom „zvedie“).

<p>E.g.II </p> <p>E.g.II </p> <p>Sav </p> <p>Ch </p> <p>S407 </p> <p>S408 </p> <p>S410 </p> <p>S430 </p> <p>S429 </p> <p>J002 </p> <p>J480 </p>	<p>Am </p> <p>Am </p> <p>Vi </p> <p>Va </p> <p>Ch </p> <p>S409 </p> <p>S447 </p>	<p>S411</p>
---	--	-------------

Najčastejšie sa *Gc.a\*.a* realizuje v ZR ako *povetka/prevoloka*, teda motív *Gc.a* sa nahradí ekvivalentným *Ga.a* (resp. *xG -a*) a tlmočí sa jeho reflexom.

<p>Am </p> <p>Am </p> <p>Vi </p> <p>Pp </p> <p>S414 </p> <p>S442 </p> <p>Tr </p>	<p>S414</p> <p>S442</p>
---	-------------------------

## Antikadencie

### **Trieda FG / cd / de**

Formula FG.G a jej rôzne nadstavenia sa v ZR nenachádzajú. Absenciu prívodu typu EFG sme už konštatovali vyššie. Na mieste pôvodnej formuly FG.G sa v ZR objavuje prevažne jedna z nasledujúcich náhrad: 1. *podjem* (skôr s nízkym prívodom), 2. DG-prechod, 3. *skočec* (zriedkavo a nie veľmi systémovo), 4. *niektorý z variantov G/h-a postupu*. Z hľadiska kontúr neumov jedine *podjem* vizuálne a funkčne zodpovedá pôvodine.

#### FG.G → Podjem

Podobne len veľmi zriedkavo nachádzame s kvalitnou paralelou v ZR o kvintu vyššiu jednoduchú formulu *cd.d*. Dvakrát formule *cd.d* zodpovedá popevok, ktorý máme iba v neumoch, avšak jeho melodickú realizáciu nachádzame medzi paralelami k thematismom na báze *cd.d*.

Raz (Mojs 4) nachádzame popevok, ktorý melodicky dobre zodpovedá byzantskej pôvodine, avšak finálu znižuje o kvartu.

E.g.II

Sav

Ch

S407

S408

S410

S429

J002 t = 0 ?

Tento popevok je doložený aj na iných miestach, kde síce nie je *cd.d*, ale tónová hladina tomu zodpovedá alebo sa dá uvažovať o *cd.d* aspoň podľa neumových kontúr. Prípadne sa objavuje ako paralela *cd.d*, avšak s mierne odlišným delením na kóla.

E.g.II

E.g.II

Sav

Ch

S407

S408

S410

S429

J002

J046

L1709

Azda najpresnejším, ale pomerne slabo doloženým (KB8, Obr7) znamenným reflexom je vyšší variant riutky, a to dokonca v dvoch hladinách podľa toho, či je pravzorom cd.d alebo de.e:

*cd.d* (KB8)

E.g.II

Ch

S407

S410

S429

*de.e* (KB8, Obr7)

E.g.II

Sav

S407

S424

S430,34

J002

Výrazne lepšia situácia je v prípade fity, ktorá vznikla zdvojením a ornamentáciou motívu *cd.d*. Najčastejšou a melodicky pomerne presnou ZR paralelou je jednoduchá fita – *kokiza* (akoby predĺženie *fity so zmeicou*), a to s jednotnou melódiou v ZR pre všetky byzantské varianty.<sup>8</sup>

E.g.II 

E.g.II 

Sav 

Ch 

S407 

S407 

S408 

S430 

S410,414 

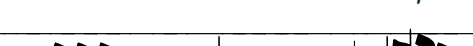
S434 

J002 

Am 

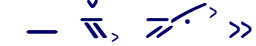
Am 

Vi 

Si581 

Pp 

S407  =S440

S439 

S409 

S410 

S442 

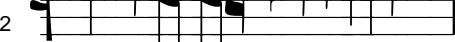
J002 

Vi 

Am 

Am 

Pp 

S407 

S439 

S409 

S410 

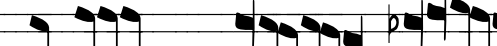
S442 

<sup>8</sup> Kokiza je paralelou aj k iným byzantským thematizmom.

Niekoľkokrát prešiel thematismos *cd.d* do ZR ako *fita trojsvetlá*. Je to dané určitou podobnosťou kriukového zápisu, avšak melódiu tejto fity je ťažké dať do akéhokoľvek súvisu s *cd.d*.

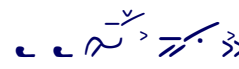

Am **G**

Am 

Vi 

Va 

Ch 

S409 

S411 

S447 

S414 

V dvoch prípadoch je ZR paralelou k thematismu *cd.d* melodicky veľmi dobre zodpovedajúci popevok *voznosec*.

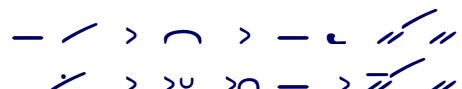
Sav 

E.g.II 

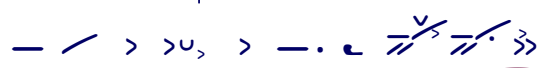
E.g.II 

Ch 

S407 

S410 

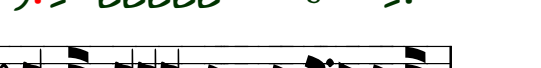
S429 

J002 

J029 

## Trieda G-h

### Ga.h

#### Ga.h – podjem

Formula Ga.h sa v ZR mení jednoznačne a priamo na popevok *podjem*.

Krátky podjem (najmä **-dt**) sa v ZR často (aspoň v niektorých rukopisoch) tlmočí *zdvojením* (dvojnásobný čas nôt) alebo aspoň pridaním nôt na začiatku. Finála *podjemu* sa zmenila z *h* na *c*.

Ga.h s prívodmi sa tlmočí už štandardne a na motíve haG vzniká typická znamenná predkadencia *podjemu*.

Am

Am

G

S429

OP

J029, J480

Am

Am

Vi

Va

Ch

S407

S408

S409

S429

OP

OP

RI

E.g.II

Sav

S410

J029

Am

Am

Vi

Pp

S439

S409

PrP

S408

S410

S410

V irmologione sa často motív *podjemu* zvyšuje, niekedy len v prívide a inokedy aj v invariantnej časti. Zvýšený *podjem* sa však potom v mnohých prípadoch stáva iba nediferencovaným nástupom prívodu.

**Terciový zdvih v prívide**

E.g.II 

E.g.II 

Sav 

Ch 

S407 

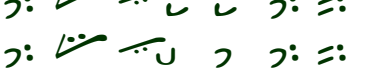
S408 

S429 

J002 

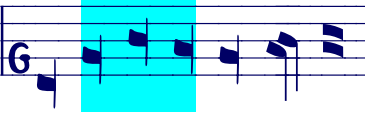
E.g.II 

E.g.II 

Sav 

Ch 

S407 

S408 

S424 

S429 

S434 

J002 

J029

E.g.II 

E.g.II 

Sav 

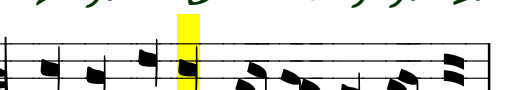
S407 

S408 

S430/34 

J002 

E.g.II 

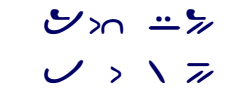
E.g.II 

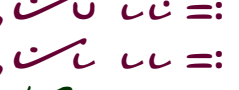
Sav 

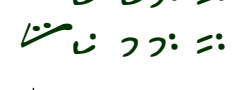
Ch 

S407 

S408 

S429 

J029 

**Zdvih v invariantnej časti**

E.g.II

E.g.II

Sav

Ch

S408

S434

J002

E.g.II

Ch

S407

S408

S410

S429

J480 J002

E.g.II

Sav

Ch

S407

S408

S410-34

L1709

**Rozplynutie podjemu v prívide**

E.g.II

Sav

Ch

S407

S408

S410

S429,30,34

J002 ~J029

E.g.II

E.g.II

Sav

Ch

S407

S408

S410

J002

Ch

S408

S410

J029

**Poznámka.** Niekoľkokrát je na začiatku piesní doložená transformácia formuly *Ga.h* na znamennú *mugu/opočínku*:

- Am:** A single note on the 6th string, 3rd fret.
- Vi:** A sequence of notes on the 6th string, 3rd, 4th, 5th, and 6th frets.
- Pp:** A sequence of notes on the 6th string, 3rd, 4th, 5th, and 6th frets, with a double bar line at the end.
- S440:** A sequence of notes on the 6th string, 3rd, 4th, 5th, and 6th frets, with a double bar line at the end.
- S409:** A sequence of notes on the 6th string, 3rd, 4th, 5th, and 6th frets, with a double bar line at the end.
- S442:** A sequence of notes on the 6th string, 3rd, 4th, 5th, and 6th frets, with a double bar line at the end.

At the bottom, a staff labeled **PT** shows a sequence of notes in G major, identical to the top staff.

Dôvodom tejto (častej, ale nesystémovej) zámény je podobnosť neumových sekvencií v prípade, keď je na predposlednej slabike *bareia*.

## Thema exo – Fita prevodná

Ornamentovaným tvarom Ga.h je *thematismos exo*, ktorému zodpovedá *fita tichá v stichirách* a *fita prevodná v irmologione*.

Vzťah základnej formuly a thema je v byzantskej vrstve typický *zdvojením* dĺžky tónov a následnou ornamentáciou na získanom časovom priestore. V ZR pokročila technika fitovej ornamentácie na vyšší stupeň. V tomto prípade je ornamentácia založená na 2- až 4-násobnom predĺžení základnej melódie.

Byzantská thema:

Ga.h

Zdvojenie

Thema

Znamenná fita:

Podjem

2-4x dĺžka

Fita

Fita prevodná sa v staršej ruskej redakcii končí tónom *c*. V ruténskej a čiastočne aj v ruskej redakcii pokračuje (**ornamentovaným**) tónom *b*, čo však je už motív fity tichej a mračnej (thema nad *G.ah.h*).

## Ga.hh.h

Formula je pomerne zriedkavým predĺžením Ga.h o jednu stopu. Do ZR prechádza podľa okolností:

1. ako bežný *podjem* so zmeneným delením verša na kóla
2. ako neštandardný *podjem* so zmeneným delením verša na kóla

E.g.II 

E.g.II 

Sav 

Ch 

S407 

S408 

S410  ~S430

S429  ~S430

J002 

J029 

3. ako rôzne osobitné (hapax) popevky so snahou zachovať kontúry a rytmus.

Am 

Am 

Vi 

Pp 

S409 

S442 

PrP 

E.g.I 

E.g.I 

Sav 

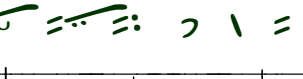
S407 

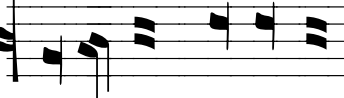

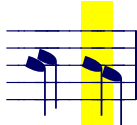

S408 

S429,30 

J002 

L1709 

4. v irmologione – rytmicky presne, ale s terciovým až kvintovým zvýšením

		
E.g.II		
E.g.II		
Sav		
Sav		
Ch		
S408		
S429		~ S430
J002		J029,480, ~I80
		L1709,J002 

**Thema+omalon – Fita zatvor/chabuva**

Thema so znakom *omalon* (v starších prameňoch) je položená na melodickej kostre blízkej formule Ga.h(h.h). V ZR jej zodpovedá takmer bez výnimky *fita zatvor*.<sup>9</sup>

Výraznejšie rozpracovaný typ tejto темы prechádza do ZR ako *fita chabuva*.

<sup>9</sup> Thema+omalon s vhodným prívodom sa dá považovať tiež za variant kratšieho *xh*. Aj vtedy je reflexom *zatvor*.

## G.y(x)h

### G.yh -dt

Tento tvar je zriedkavý. Do ZR prechádza ako bežný *podjem*.

Zvláštnym prípadom je *yh*, pokiaľ je zreteľnou terciovou modifikáciou *ah.G*. Do ZR (slabo doložené) prechádza ako *ah.G* bez modifikácie (*unylka*) alebo ako nediferencovaná deklamácia na *b*.

a-modifikácia finály sa do ZR (zriedkavo) tmočí rytmicky nepresne ako *prevoloka*.

## G.yh -mt

Rytmický tvar -mt prechádza do ZR veľmi nejednotne. Môže sa tlmočiť ako *podjem* (rytmicky nepresné) alebo *prevoloka* (modálne nepresné). V jednom prípade sa realizuje ako *duda* a v jednom ako *podjezd*.

Am

Am >

Vi

Pp

S440

S439

S416

S442

Tr

Tr

E.g.II

E.g.II >

Sav > >

Ch

S407

S408

S429

S434

J002

J029

**02 (G.ah.h)**

Kostra *G.ah.h* nad dvoma slabikami je základom pre druhý najfrekventovanejší thematismos 2. hlasu. Do ZR prechádza podľa správnosti ako *fita mračna* (stichiry), v irmologione *fita prevodná*.

Am,D

Am

Vi

Vi

Va

Pp

S439

S442

Pr

E.g.II

S407

S408

S410

S429-34

J002

## G.yxh -mmt

Pre formulu G.yxh v rytmickom type -mdt nemáme ZR žiadnu paralelu. Typ -mmt má iba jednu bežnú paralelu (*chrabricu*) a dve koncové paralely (melodicky sporné) v hh-ladení.

### Chrabrica

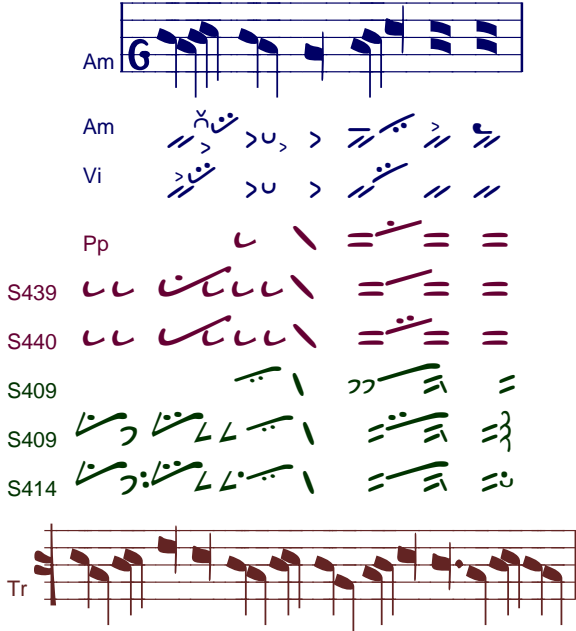

### Koncová

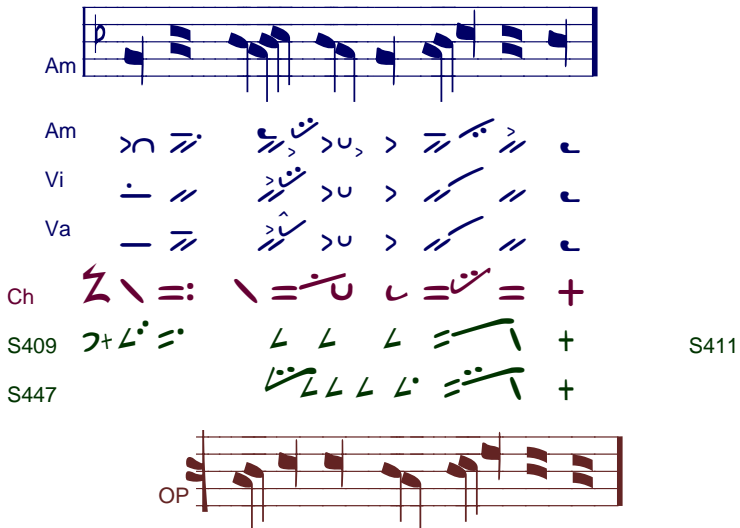

## G.yxh -dmt

Tento rytmický variant má pri G.yxh najvyššiu frekvenciu. Do ZR prechádza niekoľkými spôsobmi.

1. Rovnako ako reflex /U xxh -dmt, čo nie je úplne presné.

Am **G**

Am    > > > - > > >

VR54   > > >   > > >

Vi    > > > - \ // >

Pp    > > > > > > \ = =

S407   > > > > > > \ = =    =S440

S439   > > > > > > \ = =

S410   > > > > > > \ = =

S442   > > > > > > \ = =

J029

J289

2. Ako b-mreža. Je to v podstate o kvintu vyššia G-mreža (kvôli pauku bez úpravy pôvodnej finály E na G).

Am **G**

Am    > > > - > > >

Vi    > > > \ // >

Pp    > > > > > > \ = =

S407   > > > > > > \ = =

S439   > > > > > > \ = =

S442   > > > > > > \ = =

J480

J029

3. Ako d-mreža. Je to o kvintu vyššia G-mreža.

E.g.II > >  
 Sav > >  
 Ch = =  
 S407 = =  
 S408 = =  
 S429 = = ~S430

Rytmicový variant -ddt má jedinú paralelu v ZR reflektovanú ako *voznos*.

## c.y(x)h

**c //yh -mt, -dt**

Pre varianty -mt, -dt nenachádzame dostatok znamenných paralel. Nájdené príklady nie sú veľmi presvedčivé.

Am 

Am > ˆ / > > \ >> ˆ > ˆ

Vi >x — / > > \ // ˆ \

Va >x — / > > \ // ˆ \

Ch ˆ ˆ ˆ ˆ ˆ \ = ˆ =:

S411 ˆ ˆ ˆ ˆ ˆ \ = ˆ =:

S447 ˆ ˆ ˆ ˆ ˆ \ = ˆ =:

E.g.II — ˆ ˆ ˆ ˆ ˆ \ ˆ ˆ ˆ ˆ ˆ \ ˆ ˆ ˆ ˆ ˆ \

Sav ˆ ˆ ˆ ˆ ˆ \ ˆ ˆ ˆ ˆ ˆ \

Ch = ˆ ˆ =

S407 = ˆ ˆ =

S408 = ˆ ˆ =

S410 = ˆ ˆ =

S430,34 = ˆ ˆ =

J002 

J029 

**c //yxh -mdt**

Rytmický variant -mdt má v ZR len niekoľko paralel, ktoré sa tlmočia ako *chrabrica* s kadenciou na 3 slabikách. Ruský a ruténsky variant sa melodicky líšia.

Am 

Am 

Vi 

Pp 

S439 

S440 

S409 

S414  S442

Tr 

Am 

Am 

Vi, Va 

Ch 

S407 

S409  S410,411,416 // BN 

S447  S429

J002 

Jediný prípad, v ktorom aj znamenná paralela stojí na 4 slabikách, nemá pometovú/notovú fixáciu. Podľa kriukov však je možné dohľadať motív na iných miestach.

Am **G**

Am

Vi

Ch

S409

S447

OP

J002/046/480

L1709

J002,029

Koncový -mdt variant (bez presnej byzantskej predlohy), ruská redakcia (sporná):

Am **G**

Am,G

S408

S411

S414

S429

OP

**c //yxh -mmt**

Tento rytmický typ sa v ZR reflektuje takmer vždy ako *chrabrica*, avšak s viacerými melodickými variantmi v ruténskej redakcii.

1. *Chrabrica základná*

E.g.II

Sav

S407

S408

S410

S429

S430,34

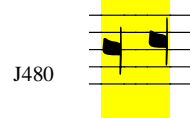

3. *Chrabrica iná (oktoich)*

E.g.II

Sav

Ch

S429

S430,34

2. Chrabrica s a-vrcholom

Am 

Am 

Vi 

Ch 

S407 

S409 

S429 

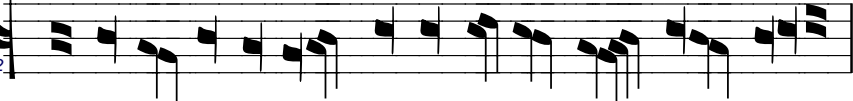
J002 

S410,416

Am 

Am 

Vi 

Pp 

S407 

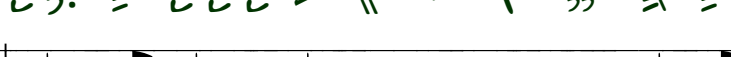
S410 

J029 

=S440

4. Chrabrica koncová (oktoich)

G 

G 

Am,N 

Am 

S408 

S430 

OP 

## Silné kadencie s finálou G

Silné formuly vo vlastnom Gh-móde predstavujú časť „slovníka“, ktorý sa v 2. hlase pomerne presne a takmer surjektívne zobrazil do zodpovedajúcej časti popevkov ZR. Vzájomný vzťah byzantských a znamenných formúl je dobre čitateľný.

Súčasťou Gh-módu je tiež he-mód, čo je o kvintu zvýšený Ea-mód s vybranými čiastočne transponovanými formulami. Tu je prechod do ZR komplikovanejší kvôli znižovaniu tónu *h* na *b<sup>b</sup>*. Ťažkosti s ruskou a ruténskou akceptáciou pôvodnej stupnice predstavujú širší problém a v našej práci veľmi dôsledne sledujeme pôvodné ladenie popevkov, ktoré sa dá rekonštruovať z prameňov 17. a začiatku 18. storočia – aj s pomocou byzantskej etymológie. Neskoršie živelné odstraňovanie predznamenaní a transpozície považujeme za jav, ktorý znehodnotil mnohé spevy 2. hlasu a nepriniesol žiaden nový bezrozporný systém.

Stredné formuly prechádzajú do ZR bez podstatných zmien. V prípade veľkých formúl však vstupuje do hry jav *padajúcej kadencie*.<sup>10</sup> Ten zasiahol výraznú časť veľkých formúl bez rozdielu hlasov. Pri trojslabičnej kadencii je v byzantskej vrstve typický *ison* na finále, tj. posledné dve slabiky ležia na rovnakom tóne. Tento tak typický prvok byzantských spevov je v ZR neprijateľný, keďže posledné dva tóny veľkej kadencie (z dôvodu nových estetických noriem?) nesmú ležať na jednom tóne. Riešením je najmä plošné znižovanie finály o tón. Veľké popevky Gh-módu v 2. hlase tak majú finálne tóny *F* a *a* namiesto pôvodných *G* a *h*.

---

<sup>10</sup> "явление падающей каденции" – М.Г. Школьник, *Проблемы реконструкции знаменного распева XII-XVII веков*, dizertácia, Moskva, 1966, str. 60-61.

Autorka datuje jav na polovicu 17. storočia, avšak on je doložený už od konca 16. storočia. Predpokladáme, že datovanie treba posunúť aspoň o dve storočia do minulosti.

Presnosť a dôslednosť aplikácie padajúcej kadencie umožňuje hovoriť nielen o jave, ale priam o zákone.

## Kadenčný nástup /U (trieda ah.\*)

### Typy kadencie ah-1 (G2)

#### ah-1 ah.G

Formula ah.G je priamym predobrazom ruského popevku *unylka*. Stojí takmer výlučne na začiatku piesní.

Unylka, základný tvar:

E.g.II 

Sav 

Ch 

S408 

S429,30 

S434 

J029

E.g.II 

E.g.II 

Sav 

Ch 

S407 

S408 

S429 

J029

J046

S408 

S429 

S430,34 

S434 

J029

J002

Unylka, rozdrobenie

Am   

G     

Va    

S411  

S429  

S411  

OP    

S411  

S429  

S430

**Poznámka.** Vo veľkom počte prípadov prechádza ah.G do „sesterskej“ *opočinky/mugy* (obraz ha.G), čo však je už nepriamy vzťah.

## Typy kadencie ah-2,3 (G3, G4)

### ah-2 xG

Formula xG (aj v tvare aa.GG.G) je predobraz ruského popevku F-mreža. Pôvodná finála G sa v ZR podľa zákona padajúcej kadencie znižuje na F.

Am 

VR58 

Vi 

Pp 

Ch 

S409 

S429,430 

J029 

OP 

Am 

Vi 

Pp 

S440 

S416 

Tr 

G 

Am 1-2 

VR54 

Vi 

Pp 

S411 

S429 

OP 

S408 

S410 

S416 

PrP 

V mnohých prípadoch prechádza xG (/U G3) do ZR ako kulizma stredná (/J G3), čo potvrdzuje blízkosť oboch formúl.

V irmologione sa stretávame pomerne často s posunom celej melódie o kvintu nahor. V ZR sa väčšinou tento posun reflektuje, ale v snahe dostať finálu na tón *b* a zbaviť sa tak predznamenaní sa celý motív vo väčšine prípadov zvyšuje iba o kvartu oproti bežnej polohe *mreže*.

E.g.II 

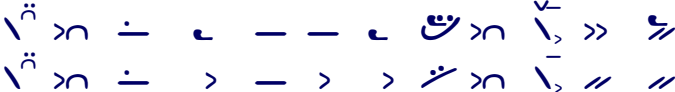
E.g.II 

Sav 

Ch 

S407 

S408 

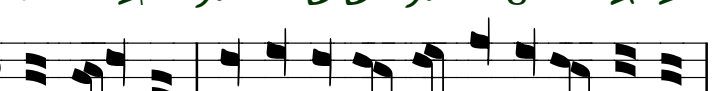
S430 

J002 

Jediný doložený prípad správnej znamennej realizácie (len v niektorých rukopisoch) je pri formuli a2.G2.G zvýšenej o kvintu. Tá prechádza do ZR ako *voznos stredný* (hapax).

E.g.II 

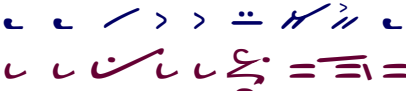
E.g.II 

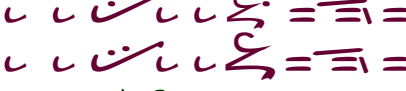
Ch 

S407 

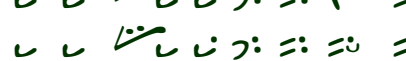
S408 

S429 

J480 

**ah-2** xG -a, xG -G

Formula xG -a je jeden z hlavných predobrazov ruského popevku *prevoloka/povertka*. Modifikácia -G nemá svoj vlastný reflex a pri prechode do ZR sa s ňou nakladá ako s xG -a.

Do *povertky/prevoloky* sa však transformujú bez rozdielu (v znamennom znení) aj slabé formuly Ga.a, Gh.a.

Am

Vi

Pp

Ch

S429

PrP

PrP

Am

Vi

Pp

S439

S440

S409

S442

PrP

PrP

Am

Am

Vi

Pp

S409

S442

PrP

PrP

G

G

S411

OP

OP

S430,34

L1709

J029,I229

Finálny tón *a* býva už v byzantskej vrstve niekedy zalomený do *aG*. V ZR je toto zalomenie frekventovanejšie a v ruskej redakcii 18. storočia už normatívne.

V niektorých prípadoch sa zalomenie *aG* ornamentuje na spôsob fity (lico ploščadka):

Am

Pp

S409

S442

S429

OP

V ojedinelých prípadoch sa *xG* -a transformuje na *skovorotku*.

Am

Am

Pp

S439

S408

S409

S416

PrP

PrP

PrP

**ah-2** xG -h

Pomerne zriedkavá, spravidla otvára druhý alebo ďalší z G-blokov. Do ZR prechádza ako bežný *podjem*.

Am

Am >

Vi >

Pp

S440

S409

S429

PrP

Am

Am

Pp

S439

S416

J046

**ah-2** ah.Gc.a

Formula *ah.Gc.a* je väčšinou súčasťou prívodu k *xxG*. Ak sa nachádza mimo zóny *xxG*, tak sa v ZR spracúva ako bežná *xG -a*.

Am

Am

Vi >

Ch

S407

S409

S447

**ah-3** ah.Gc.a2.a

Typ ah-3 patří do úrovně G4, čo už sú nadstavené formuly.  
Formula *ah.Gc.a2.a* nemá v ZR fixovaný priamy reflex.

a) Jediný prípad dobre zodpovedajúcej paralely v ZR je stichira Veľkého utorka – nemáme však k dispozícii notovú ani pometovú fixáciu.

Am G

Am

Vi

Va

Ch

S409

S447

S411

Notovú fixáciu máme k dispozícii v irmose 6.1. II / 8, tu však paralela nie je celkom presná.

E.g. II G

E.g. II

Sav

Ch

S407

S408

S430

S429

J002

J480

b) Vo viacerých prípadoch sa formula navzdory rytmu mení na *prevoloku*.

Am 

Am 

Ch 

S409  S411

S447 

c) Motív kvartového skoku Gc sa prevažne spája s prívodom xxG. Táto asociácia je tak silná, že niekedy sa v ZR objaví *kulizma stredná* aj tam, kde v byzantskej vrstve nebola (samopodoben *Ostaviv zemnája*).

Am 

καί σφρα-γισ-θείς τώ εμ-φυσή-μα -τι τού Α-γίου Πνεύ-μα-τος,

Am 

Vi 

Pp 

Η ΖΗΛ- ΜΕ- ΗΛ-ΒΖΣΑ ΔΟΥΝΟ-ΒΕ -ΗΗ- ΙΕ- -ΜΒ ΣΒΑ-ΤΑ- Δ- - -ΓΟ ΔΔ- ΧΔ

S440 

S442 

## θ-a

---

Na základoch formuly *ah.Ga.a* vznikol exegetickým rozvojom jeden z hlavných tematismov 2. hlasu. Jednoznačným znamenným reflexom je *fita krasna* s typickým znakom *složitiija* (*piasma*). Melodickú fixáciu máme doloženú iba v ruskej redakcii. V znamennom prívode sa vždy na začiatku vyskytuje *strela*, nezávisle od byzantskej predlohy.

Podľa byzantskej vrstvy je namieste očakávať, že aj v ZR bude *fita krasna* ornamentovaným rozvojom popevku *prevoloka*. Paralelné porovnanie ukazuje možné styčné body.

- Am** and **Vi**: Two parts with rhythmic notation consisting of vertical lines and dots.
- Pp**: A part with a red melodic line and a final note marked with a theta symbol (θ).
- S409**, **S410**, and **S442**: Three parts with green melodic lines and rhythmic notation.
- PrP**: A part with a brown melodic line and rhythmic notation.
- OP/ xG -a**: A part with a treble clef and a 'G' time signature, containing a sequence of notes with a rainbow color gradient.

## θ-h, θ-h'

---

Do ZR prechádzajú ako *fita krasna*, tj. rovnako ako pri finále *a*.

## Kadenčný nástup /J (trieda ha.\*)

### Typ kadencie ha-1 (G2)

#### ha-1 ha.G

a) Formula *ha.G* je na prvom mieste priamym predobrazom popevkov *opočinka* alebo *muga*. Prechodom do ZR sa zvýšila časť predkadencie.

Am **G**

Am

Vi,G3

Va

Pp

Ch

S407

S408

S430

S429

J002

G

Am,D **G**

Am

Va

S411

S414

S430

OP

Am **G**

Am

S408

S414

S429

OP

J029

b) Pokiaľ je v prívide *ha.G* postup h/d-c (spravidla so znakom *kratimoyporroon*), reflexom v ZR je jeden z dvojice popevkov *vozraz/voskličije*. Ako ukazuje rozdiel medzi Pp (12. stor.) a S440 (15. stor.), ešte v staroruskej vrstve sa uskutočnil posun kadenčného vrchola o slabiku skôr.

Vozraz

*Voskličie*

Am **G**

Vi

Ch

S407

S409

S447

S429

J002

S409

S414

Am **G**

Vi

Va

Ch

S407

S409 BN

S447

S429

2

## ha-1 ha.G -a

---

Modifikovaná formula *ha.G -a* prechádza do ZR prevažne ako *povertka/prevoloka*, čo je iba nepriamy reflex. Dôvody sú rovnaké ako pri slabej *hG.a*.

Reflexom môže byť aj *opočinka* (pri ignorovaní modifikácie).

### Thema

Thematismos *ha.G -a* je vo vzťahu k ZR slabo doložené. V jedinom prípade sa v ZR mení na *fitu zatvor*, čo však štatisticky ani melodicky nie je presvedčivé.

## Typ kadencie ha-2 (G3)

Ako kadenciu ha-2 bez príznakov označíme tie prípady, keď je spojový tón *a* hladký. Pokiaľ sa nachádza na *vareii*, kadenciu označíme xxG a opíšeme ju osobitne.

### ha-2 a.ha.GG.G

Základný tvar a.ha.GG.G je zriedkavý. Vzhľadom na tvar kadencie ide skôr o nastavenie *ha.G*. Do ZR prechádza ako *kulizma stredná* (29.6.) alebo ako *F-mreža* (25.7., 24.6.):

Am  25.7.

Am 

Vi 

Pp 

S440 

Am  24.6.

Am 

Vi 

S414 

S442 

Tr 

**ha-2 a.ha.G\*.a**

*a*-modifikácia formuly ha-2 musí mať zreteľný spojový tón *a*. Inak ide o melodicky podobnú, avšak malú formulu typu *Ga.a*. Z funkčného hľadiska medzi nimi nie je veľký rozdiel a do ZR prechádzajú bez rozdielu ako *povetka/prevoloka*.

Am

Am

Vi

Pp

S440

S409

S442

PrP

**Thema**

Thema sa transformuje na *fitu krasnu*.

Am

Am

Vi

S442

Tr

## Typ kadencie ha-2 / xxG (G3)

Predobraz znamennej *kulizmy strednej*. Byzantská kadencia je najbližšia znamennej pri tvare -dmt, - ddt. Predkadenčné motívy takmer totožné so znamenými nachádzame (zriedkavo) v rukopise D:

Paradoxne, rytmický typ kadencie -d\*t prechádza do ZR často ako F-mreža (nepriamy reflex):

Am **G**

Vi

Pp

S440

S442

L1709

Am **G**

Vi

Pp

S408

S409

S450

Pôvodný nástup zdola (G-postup alebo EFG-postup) sa v ZR takmer vždy mení na *c-deklamáciu*:

Am **G**

Am

S414

S430

OP

Am **G** ~G

Va

S411

S430

OP

## Kadencie Gc-xxG

S formulou xxG sa často viaže Gc-predkadencia, a to so všetkými rytmickými typmi kadencie xxG. Do ZR prechádza tento predkadenný motív ako *duda*. Prívodová G-deklamácia alebo EFG-postup sa menia na znamenný variant G-deklamácie (alebo na bežnú c-deklamáciu, pokiaľ sa Gc-skok odignoruje).

Dlhší prechod medzi skokom Gc a vlastnou kadenciou sa v ZR tľmočí bežným tvarom:

Naopak, ak sa občas v ZR vyskytne dlhší prechod, v byzantskej vrstve je krátky tvar:

## Typ kadencie ha-3 (G4)

Nadstavenie kadencie. Do ZR prechádza v bežnej dĺžke.

## Silné kadencie s finálou h

### Trieda xxh(h3)

Predobrazy rus. popevku *kolybcy a voznos* (konečný) vyšší.

### Základné kadencie /U, /J

//xxh -mmt /U

Fomula xxh ukončujúca vnútorné periódy sa v ZR vždy končí rozdrobením finály h, ktorá sa aj vďaka tomu zachovala v pôvodnej výške (nezasiahnutá princípom *padajúcej kadencie*).

Am 

Am 

Vi 

Pp 

S442 

Tr 

E.g.II 

E.g.II 

Sav 

Sav 

Ch 

S407 

S410 

S429 

S434 

J002 

J029 

Koncový tvar fomuly *xxh* prešiel v ZR pozoruhodnými zmenami. Spojový tón *d* sa predĺžil a stal sa novým kadenčným vrcholom. Finála sa znížila na *a* (efekt padajúcej kadencie). Aby ostala kadencia trojstopá, nad poslednou slabikou sa spojil finálny tón s predošlým, čoho výsledkom je v ruténskej tradícii zvláštny finálny motív h2.a2. Ruská redakcia (OP) finálu *a* eliminovala a sekundárne tak obnovila finálu *b*.

E.g.II

Sav

S407

S434

S424

S430,34

J002

J002

OP

E.g.II

Ch

S429

S434

J002

//xxh -dmt /U, /J

1. V tvare -dmt sa xxh na konci vnútorných periód veľmi presne mení na zodpovedajúci tvar popevku kolybcy.

Am

Am

Vi

Pp

S440

S410

PrP

S416

E.g.II

S407

S410

S429

J002

J029

2. V časti prípadov je reflexom vyšší tvar mreže (primárne zodpovedá typu /J).

E.g.II

E.g.II

Sav

Ch

S408

S410-34 S429

J002

Tento typ mreže nachádzame vždy, keď je na finále *kylisma* (pauk).

E.g.II

Sav

Ch

S407

S410

S429

S430,34

J046

E.g.II

E.g.II

Sav

J029

### 3. Koncová mreža:

E.g.II  
Sav  
Ch  
S407  
S410  
S429  
L1709

### 4. Tvar /J:

Am  
Am  
Vi  
Va  
Ch  
S409  
S447  
S411

#### //xxh -mdt /U, /J

Pre rytmický tvar -mdt sme nenašli v ZR presvedčivú priamu paralelu. Medzi nepriamymi paralelami nachádzame najmä *voznos konečný* (-mmt) a *prevoloku*.

#### //xxh -ddt /J

Rytmický tvar -ddt nemá priamu paralelu v ZR. Nahrádza sa preto rozložením -dmt (*mreža* aj *kolybcy*). naopak, rytmicky presnejší reflex *opočinka* zase nezodpovedá melodicky.

## Stredné kadencie (h2)

Štandardná c,d-kadencia sa s rovnakými prívodmi môže objaviť aj v rôznych skrátenejších alebo inak modifikovaných tvaroch.

### //xh *dc.h* h2 /J

Formula *dc.h* sa v ZR reflektuje vo veľkej väčšine prípadov popevkom, ktorého kriukový zápis je rovnaký ako má *vozraz/voskličie*. Niekedy aj notová fixácia vedie k týmto popevkom, ale väčšinou je melódia približne o terciu až kvartu vyššie, čo zhruba zodpovedá byzantskej vrstve a vzťahu *dc.h* – *ha.G* (primárny vzor pre *voskličie/vozraz*). Staré ruténske predznamenania vedú spravidla k motívu *ed.c*, kým v novších a ruských prameňoch je *dc.b* – hoci tento novší variant zodpovedá presne byzantskému vzoru, je jednoznačne druhotný. Otázkou teda ostáva len to, prečo je pôvodná znamenná melódia o tón vyššie.

### Vyšší tvar A

E.g.II

E.g.II > ن > — / > >>

S407

S408

S410

S434

J002

E.g.II

E.g.II

Ch

S407

S408

S429,430

J002

J029

Vyšší tvar B

E.g.II

E.g.II > ن > - / > >  
 Sav > > > - / > >  
 Ch ل ل ل ن ل ل =  
 S407 ل ل ل ن ل ل =  
 S408 ل ل ل ن ل ل =  
 S410 ل ل ل ن ل ل =  
 S429/30/34 ل ل ل ن ل ل =

S429

J002

E.g.II

E.g.II > > ن ل ل ل ل ل > >  
 Sav ل ل ل ن ل ل ل ل ل ل > >  
 Ch ل ل ل ل ل ل ل ل ل ل =  
 S407 ل ل ل ل ل ل ل ل ل ل =  
 S410 ل ل ل ل ل ل ل ل ل ل =  
 S429 ل ل ل ل ل ل ل ل ل ل =

J002

J046

Nižší tvar (vokličie/vozraz)

E.g.II

E.g.II ن ل ل ل ل ل ل ل ل ل ل ل ل ل ل ل ل > >  
 Sav ل ل ل ل ل ل ل ل ل ل ل ل ل ل ل ل > >  
 Ch ل ل ل ل ل ل ل ل ل ل ل ل ل ل ل ل =  
 S407 ل ل ل ل ل ل ل ل ل ل ل ل ل ل ل ل =  
 S408 ل ل ل ل ل ل ل ل ل ل ل ل ل ل ل ل =  
 S429 ل ل ل ل ل ل ل ل ل ل ل ل ل ل ل ل =  
 S410 ل ل ل ل ل ل ل ل ل ل ل ل ل ل ل ل =  
 S430/34 ل ل ل ل ل ل ل ل ل ل ل ل ل ل ل ل =

J002

J046

**Thema**

Obrazom themy na tónoch *dc.h* (so stiahnutím finály ku G) je znamenná *fitá zatvor*.

Am  
Am  
Vi  
Vi  
Ch  
S409  
S411  
S447  
PrP  
J002

Znamenný variant predstavuje niekoľkonásobné rozťahnutie a zvel'adenie pôvodnej melódie. Na demonštráciu tejto skutočnosti musíme najprv „zúžiť“ znamennú melódiu:

*Metal*

Am  
PrP

## e-kadencie

Formula  $xxh$  s e-kadenciou je pomerne zreteľnou kvintovou transpozíciou  $xxE$ , avšak v dôsledku transpozíčného režimu má melódia prívodu veľa nepravidelností. Voči základnému tvaru  $xxh$  ide o výsledok *vyklenutia* melodického oblúku. Sekundárny charakter e-kadencií čiastočne potvrdzuje ZR, kde v podstate nenachádzame priame reflexy vyklenutej  $xxh$ . Paradoxne však mnohé z /U, /J kadencií sú v ZR s vyklenutím ku  $e$ .

**//xxh -d mmt**      d //ed.ch.h<sub>+</sub>

*Transpozícia formuly EG //xxE o kvintu nahor.*

Rytmický tvar -mmt nemá v ZR žiaden priamy reflex. Znamenné paralely sú buď o kvintu nižšie alebo reflexy nevyklenutých tvarov (kolybcy, voznos konečný).

**//xxh -d dmt**      d //ed.h2.h<sub>+</sub>

Rytmický tvar -dmt má len jedinú, nie celkom presnú znamennú paralelu.

E.g.II	
Sav	
Ch	
S407	
S410,24	
S429	
S430	

**//xxh -d mdt**    d //ed.h2.h+

Rytmický tvar -d mdt má presnú paralelu v ZR a je zřejmé, že melodicky vychádza z popevku *kolybcy*. Presnú fixáciu ale k dispozícii nemáme.

Am

Am

TU

S430

S429

PO

Am

Am

Vi

Pp

S440

S409

S414

Am

Am

Vi

Va

Ch

S447

S414

**//xxh -d ddt**    h //ed.ch.h+    c //ed.ch.h+

Formula //xxh v rytmickom tvare ddt nemá v ZR presné paralely. Prevažuje riešenie, v ktorom sa predposledná slabika predlžuje a reflexom je potom popevok kolybcy -dmt.

Am G

Am

Vi

Pp

S439

S440

S409

## Kadencie s finálou E

Rozmanitosť skupiny G-E a E1 prechádza do ZR jednotne ako *skočec* alebo *opromet*, pričom sa neberie ohľad na rytmické podrobnosti.

Skupina E2 zas vo veľkej miere, opäť bez ohľadu na rytmické špecifiká pôvodiny, prechádza do ZR ako *nakidka*.

# G-E

## E1 – FG.E

Formula FG.E prechádza do ZR vo väčšine prípadov ako *skočec*. Deklamačný tón *a* sa znížil na *G*.

Am 

Vi 

Ch 

Pp 

S447 

S414 

PrP 

V malej časti prípadov sa FG.E mení v ZR na *prehib*. V RI však má finálu F.

E.g. II 

Ch 

S407 

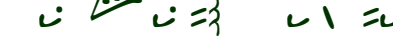

S429 

S430 

J029 

V koncovej pozícii sa FG.E mení v ZR na *koleso*.

E.g. II >  >  
Ch  +  
S407  +  
S408  +  
S410-34  +

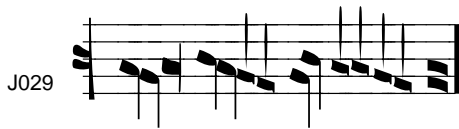

## E2 / J – GF.E

Medzi znamennými reflexmi prevažuje *skočec*.

Am 

Pp ✓ = ✓    ✓ ✓ ✓ ✓  
 S440 ✓ = ✓    ✓ ✓ ✓ ✓  
 S442 ✓ = ✓    ✓ ✓ = ✓ ✓

Výnimočne je reflexom *opromet*, v ktorom sa zachováva pôvodný charakter submódu.

Am 

Vi ✓ > / >> ✓  
 Ch ✓ = ✓ = ✓ ✓ ✓  
 S409 ✓ = ✓ = ✓ ✓ ✓  
 S411 ✓ = ✓ = ✓ ✓ ✓  
 S447 ✓ = ✓ = ✓ ✓ ✓ S430

J002  I229

Niekoľkokrát nachádzame variant s rozdrobenou finálou hneď za strelou.

Am 

Am ✓ = ✓ = ✓ ✓ ✓  
 Vi ✓ = ✓ = ✓ ✓ ✓  
 Pp ✓ = ✓ = ✓ ✓ ✓  
 S440 ✓ = ✓ = ✓ ✓ ✓  
 S414 ✓ = ✓ = ✓ ✓ ✓  
 S416 ✓ = ✓ = ✓ ✓ ✓  
 S429/45 ✓ = ✓ = ✓ ✓ ✓

L1709 

J673 

# Thema Χαίροις

Znamenným reflexom *chairetismu* je *fita spuskna (zíl'na)*. Finála E v novšej ruskej redakcii (OP, SI) nie je autentická, pôvodne sa *fita* končila *spuskom* (správne v S450). V RI je *fita* doložená iba v transpozícii o kvintu vyššie.

- Am**: Amplitude Modulation (Guitar) part, starting with a 'G' chord and a green highlighted section.
- Am**: Amplitude Modulation (Violin) part, with handwritten notation and a green highlighted section.
- Vi**: Violin part, with handwritten notation and a green highlighted section.
- Va**: Viola part, with handwritten notation and a green highlighted section.
- S409**, **S411**, **S414**: Specific editions with handwritten notation.
- S447**: Edition with handwritten notation.
- S450**: Edition with a piano (*p*) dynamic marking and a green highlighted section.
- Am**: Amplitude Modulation (Guitar) part, with a grey highlighted section and a green highlighted section.
- Am**: Amplitude Modulation (Violin) part, with handwritten notation and a green highlighted section.
- VR54**: Edition with handwritten notation and a green highlighted section.
- Vi**: Violin part, with handwritten notation and a green highlighted section.
- Pp**: Piano part, with handwritten notation and a green highlighted section.
- S407**: Edition with handwritten notation and a green highlighted section.
- S409**: Edition with handwritten notation and a green highlighted section.
- S410**: Edition with handwritten notation and a green highlighted section.
- S442**: Edition with handwritten notation and a green highlighted section.
- J002**: Edition with a grey highlighted section and a green highlighted section.
- L1709**: Edition with a grey highlighted section and a green highlighted section.

## E1 – cG.E

Formula cG.E je jediná malá kadencia s finálou E. V ZR ako reflex dominuje *skočec*, menej často *opromet*.

Am 

Am 

S409 

PrP 

PrP 

Am 

Am 

Vi 

Pp  S439

S409 

S416 

S414 

Tr 

### 8.9. Thes kai apothos

Am 

PrP 

## Thema Χαίρετε

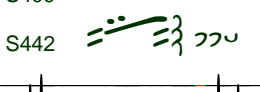

---

G-thema má vo svojich základoch motívy cG..E, avšak „potiahnuté“ ďalej k tónu G. V ZR nemá priamy reflex, jedinou doloženou paralelou (14.9.) je *fita krasna*, čo nie je presné ani systémovo správne riešenie.

## E2 - c.G\*.E

Primárnym reflexom formúl E2 je vo väčšine prípadov *nakidka*. Finála E sa v ZR nezakryto upravuje na G.

 <p>Am</p>  <p>Am</p>  <p>Vi</p>  <p>Pp</p>  <p>S440</p>  <p>S408</p>  <p>S409 =S410,416</p>  <p>S442</p>	 <p>Am</p>  <p>Am</p>  <p>Vi</p>  <p>Pp</p>  <p>Pp</p>  <p>S440</p>  <p>S409 S416</p>  <p>S414 S442</p>
 <p>J002</p>  <p>Rus.</p>	

Medzi reflexami sa objavujú v menšom počte *skočec* a *F-mreža*.

Na konci piesní je reflexom vždy mreža.

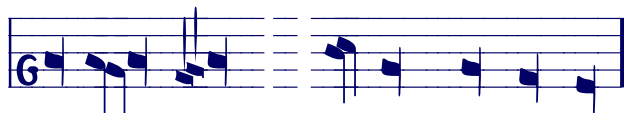

E.g.II    > >    > >    > >    > >    > >

Ch        +        +        +        +        +

S407     = +     = +     = +     = +     = +

S408     +        +        +        +        +

S410     +        +        +        +        +

S429     +        +        +        +        +

S430,34 +        +        +        +        +

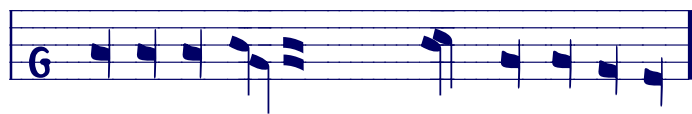

E.g.II    > >    > >    > >    > >    > >

Ch        +        +        +        +        +

S407     = +     = +     = +     = +     = +

S408     +        +        +        +        +

S410-34 +        +        +        +        +

## E2 – xE

Tu platí to isté, čo pri predošlej formule – aj prechod do ZR nepriamo potvrdzuje ich ekvivalenciu. Na druhej strane vidno, že ZR si nezachoval pôvodnú variabilitu záverových E-formúl a zredukoval ju v podstate na *sviazni* a *G-mrežu*.

### Sviazni:

### G-mreža:

## E3 /J

ac.GG.FE.E, ac.GF.E2.E

Variant /J formuly xxE pravdepodobne nemá priamy reflex v ZR. Podobne ako pri predošlých formuliach sa transformuje prevažne na *sviazni* alebo *G-mrežu*. Zriedka sa vyskytuje tiež *skočec*.

### G-mreža

Am G

Am

Vi

Pp

PrP

PrP

### thes kai apothēs

Am G

TU

Pp

409

409,16

442

J002,029

*Sviazni*

Am **G**  

Am 

Vi 

Ch  = =

Pp  = 

S440  = 

S416  = =

S447  = =

J002 

S414  = =

S416  = =

Tr 

*Mreža koncová*

E.g.II **G** 

E.g.II 

Ch  +

S430  +

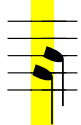
J002  

J046 

## E3 /U

Hlavná záverová formula v stichirách. Ide predovšetkým o priamy predobraz ruských popevkov *sviazni* (vo vnútri piesní), *G-mreža* a *voznos konečný nižší/ kulizma konečná* na konci piesní.

1. Z hľadiska samotnej kadencie znamenný popevok *sviazni* napriek odlišnostiam veľmi dobre zodpovedá byzantskej xxE. Zmena finály na G a tomu prispôsobený obrat melodického toku sa v ZR udiali jednoduchým a prehľadným spôsobom. V RI vidno najlepšie mechanizmus zmeny finály v J046. Novšie ruténske čítanie aplikuje čiastočný terciový zdvih. V novšej ruskej škole sa k modifikácii pridal aj synkopický efekt.

Byz

J046

iné RI

Rus.

2. Znamenný popevok *voznos konečný nižší/ kulizma konečná* na konci piesní je síce blízky byzantskému vzoru, ale cesta jeho melodickéj modifikácie zatiaľ nie je zrejmalá.

Byz

Vi

Ch

S407/39/40

S408

S410,24,30

L1709,I229,J029

var. J029

J002

J002

## Typ EG-xxE

Nízky prívod sa v ZR nahrádza niektorým z vyšších postupov.

Pre rytmické typy  $m^*t$  a do istej miery aj  $ddt$  je reflexom popevok *sviazni/kulizma konečná*.

Am 

Am 

Vi 

Pp 

S439 

S409  S416

S442 

Pom,Tr 

Am 

PrP 

PrP 

**G //xxE -dmt**

Rytmický tvar *dmt* a čiastočne *ddt* prechádzajú do ZR ako popevok *G-mreža*. *G-mreža* je priamym reflexom xxE -dmt. Vo väčšine prípadov nie je rozdiel medzi *G-mrežou* na konci vnútorných periód a na konci celej piesne. Znamenná melódia (zvlášť J002) je melodicky bližšie k nevyklenutej byzantskej xxE (FG.E2.E). V dôsledku zmeny finály na G prechádza kadencia podobnými zmenami ako pri popevku *sviazni*.

Am,G

TU

S407

E.g.II

Sav

TU

S407

S429

J002

J046

PO

Pp

Ch

S407

S409

S410

4

PrP

PrP

I229

V niektorých irmosoch podľa RI sa melódia pravdepodobne odvíja od vyklenutej byzantskej verzie.

Stezia na finále (*thes kai apothes*):

Am 

Pp 

S407 

Pp 

S442 

Pr 

Tr 

Tr 

## Typ h.aG-xxE

Predkadencia *h.aG-xxE* predstavuje jeden z hlavných typov formuly *xxE*. Viaže sa takmer výlučne s rytmickým rozdelením *mmt*, zriedkavo s *mdt*. Priamym znamenným reflexom je popevok *sviazni* (na konci piesní *voznos konečný*) s verne zachovanou predkadenciou *b.aG*. Štatisticky vzaté, *h.aG-xxE* prechádza často aj do iných variantov popevku *sviazni* a do *G-mreže*.

Am

G,Am

Va

S409

J002

Zvýšená finála – podjem:

G

Ch

S410

S429 ~S430

J002

J029

Na konci piesní – *voznos konečný*

E.g. II, Am

G

S407

S408

S410,24

J029

# Typ h-xxE

Len typy mmt a dmt.

## Predkadencia ac

VR **G**

Am **G**

Am >

Vi >

Pp S440

S442

S442

Tr

Tr

Tr

+ dva v čelnu:

Am **G**

Pp

S439,440

S409

PrP

Ch

S409 S411,416 // BN

S447 S429

J002

*Tvar na konci piesní – kulizma konečná*

Am **G**

S411

OP

V prípade konečnej kulizmy „dvoječelnej“ si môžeme zvlášť presne všimnúť vykľutenie pôvodného motívu pri zachovaní jeho rámca GF<sub>EF</sub> → GaGF.

Am **G**

Pp

Ch

S442

Pom

J029

J046

### Predkadencia typu *ha*

Predkadencia typu *ha.GE.GG //xxE* je aj v byzantských prameňoch menej frekventovaná a v ZR nachádzame iba málo nie celkom presných paralel.

Am G

Am

Vi

Pp

J289

S429

PrP

SI

Osobitným prípadom je motív *ha* na jedinej slabike, miesto ktorého väčšinou nachádzame *h2*.

G

Am

S411

OP

OP

SI

Vo väčšine prípadov sa byzantský *h2* dostáva do ZR ako *a[bc]*, teda reflex je rovnaký ako pri predkadcii typu *ac*. Tento fakt je o to zaujímavejší, že už v byzantskej vrstve sú obe predkadcie zameniteľné.

Am

TU

S429

PO

S429

OP

SI

-D

S430, OP

## Kadencie s finálou D

Byzantské D-formuly sú svojimi kontúrami podobné s krátkymi G-formulami a sú akoby ich čiastočným znížením o kvartu. Môžeme teda hovoriť DF-móde ako o kvartovej transpozícii Gh-módu. V ZR patrí DF-mód k oblasti, ktorá sa zo stupnice 2. hlasu eliminovala, takže miesto priamych reflexov môžeme len sledovať spôsob náhrady pôvodných formúl popevkami z vyšších hladín.

### D2 / J – FE.D

Formula FE.D sa v absolútnej väčšine prípadov tlmočí do ZR ako *skočec*. Zo slovanského pohľadu ide teda o formulu rovnocennú s krátkymi E-formulami.

Am

Am

Vi

Pp

S409

S410

PrP

PrP

Zvláštny prípad prívodu (2x doložené) vedie k nižšiemu obratu popevku *muga*.

Am

Am pl.2

Vi

Pp

S440

S409

S442

Pom

S411

Vyšší prívod generuje aj v ZR vyššiu melódiu, tá sa však mení od rukopisu k rukopisu a nemáme k dispozícii jej pometovú fixáciu.

### **D2 /U – EF.D**

Formula EF.D má v ZR niekoľko paralel, žiadna však (okrem *mreže*) nie je doložená viackrát a žiadna presne nezodpovedá pravzoru. Vzdialenými reflexami sú *skočec*, *G-mreža*, *prevoloka*, *vozzraz*, *podjem*. Rôzne a-modifikácie kadencie alebo aspoň finály sa v ZR tlmočia ako *prevoloka*, *podjem*.

### **D2 /U\* – aF.D**

Formuly s kadenciou aF.D sú zvýšením kadenčného vrcholu EF.D o terciu. Nepriamym znamenným reflexom sú: *sviazni*, *povertka*, *prevoloka*, *skočec*, *muga*.

### **EG.aF.ED.D**

Predĺženie základného tvaru aFD o dve slabiky. V ZR je nepriamou paralelou *podjem*.

# Dodatok

## hc.a2.\*

Formula hc.a2.a sa vyskytuje výlučne v irmologione, prevažne v kompozíciách s finálou *h*. Nezapadá do základnej štruktúry formúl 2. hlasu. Znamenným reflexom je popevok (bezmenný), ktorého výška nie je vždy celkom jasná – určujeme ju na základe irmosov, kde o nej niet pochybností.

E.g.II

Sav

S407

S408

S410

S430,34

J002

J029

J002

E.g.II

Ch

S407

S408

S410

S429

S430

~S430

J002