ΚΥΡΙΑΚΗ ΤΩΝ ΑΓΙΩΝ ΠΑΝΤΩΝ

Недѣ́лѧ всѣ́хъ ст҃ы́хъ

2. hlas ZR

Δεύτε άπαντες, πνευματικώς ευφρανθώμεν

Byzantská tradícia: **Am (269v), Vi (252r), Va**

Ruská tradícia poreformná: **S447**

...

© 2014-15 irmologion.nfo.sk

Δεύτε άπαντες cG.E
πνευματικώς ευφρανθώμεν yh -a
επί τή μνήμη τών Αγίων, xG /
ιδού γάρ παραγέγονε Gc.a2.a
πλουτοποιά ημίν* χαρίσματα κομίζουσα, xxE

διό Ga.h** εν φωνή αγαλλιάσεως, Gc.a2.a
καί καθαρώ συνειδότι, xG -a
αναβοήσωμεν λέγοντες, xxE -a

Χαίρετε** Προφητών ο σύλλογος, Gc.a2.a
οι τήν έλευσιν Χριστού D3 -G
τώ κόσμω κηρύξαντες, xxG /
καί τά πόρρω εγγύς προβλέποντες xxE

Χαίρετε** Αποστόλων ο χορός, xxG /
οι τών εθνών σαγηνευταί xxh -a
καί αλιείς τών ανθρώπων, xE

Χαίρετε** Μαρτύρων ο δήμος, xG /
οι εκ περάτων * γής συναθροισθέντες xG -a εις μίαν πίστιν, c.GG.E
καί υπέρ ταύτης * βασάνων αικισμούς* υπομείναντες, GF.E
καί τελείως* τόν τής αθλήσεως * στέφανον ειληφότες, xxE -a

Χαίρετε** Πατέρων ο μελισσών, *xG*
οι τά εαυτών * σώματα τή ασκήσει xG -a
κατατήξαντες, GF.E
καί νεκρώσαντες FE.D τά πάθη τής σαρκός, xxG
τόν νούν θείω έρωτι ha.G επτερώσατε, xxE

εις ουρανούς ενέπτητε, GF.E
καί σύν Αγγέλοις ευφραινόμενοι, xxG
απολαύετε* τών αιωνίων αγαθών, xxE

Αλλ' ώGa.h** Προφήται, Απόστολοι, dc.h
καί Μάρτυρες σύν Ασκηταίς, *xxh*
τόν υμάς στεφανώσαντα cG.E
εκτενώς δυσωπείτε *
τού λυτρωθήναι εξ εχθρών xxG
αοράτων καί Ορατών, xG
τούς εν πίστει, καί πόθω xG -a τελούντας GF.D
τήν αεισέβαστον μνήμην υμών. xxE

На лїті́и

Прїиди́те всѝ дꙋ́ховнѣ возвесели́мсѧ ѡ҆ па́мѧти ст҃ы́хъ:
се́ бо прїи́де богатотвѡ́рнаѧ на́мъ дарова̑нїѧ приносѧ́щи.

тѣ́мже во гла́сѣ ра́дости, и҆ чи́стѣй со́вѣсти возопі́имъ, глаго́люще:

ра́дꙋйтесѧ проро́кѡвъ сосло́вїе,
и҆̀же прише́ствїе хр҃то́во мі́рови проповѣ́давше,
и҆ ꙗ҆̀же и҆здале́ча, ꙗ҆́кѡ бли́зꙋ предви́дѣвше.

ра́дꙋйтесѧ а҆п҃льскїй ли́че,
ꙗ҆зы́кѡвъ мре́жницы, и҆ ловцы̀ человѣ́кѡвъ.

ра́дꙋйтесѧ м҃чнкѡвъ собо́ре,
ѿ коне́цъ землѝ собра́вшїисѧ во є҆ди́нꙋ вѣ́рꙋ,
и҆ ѡ҆ то́й мꙋ́къ томле́нїѧ претерпѣ́вшїи,
и҆ соверше́ннѣ страда́нїѧ вѣне́цъ прїе́мшїи.

ра́дꙋйтесѧ ѻ҆ц҃е́въ наслажде́нїе,
своѧ̑ тѣлеса̀ поще́нїемъ и҆стѧ́вше,
и҆ ᲂу҆мертви́вше стра̑сти плотскі̑ѧ,
ᲂу҆́мъ бж҃е́ственнымъ раче́нїемъ впери́сте,

на нб҃са̀ возлетѣ́сте,
и҆ со а҆́гг҃лы водворѧ́ющесѧ,
воспрїе́млете вѣ̑чнаѧ бл҃га̑ѧ.

но ѽ проро́цы, а҆п҃ли,
и҆ мꙋ́ченицы съ по́стники,
ва́съ вѣнча́вшаго прилѣ́жнѡ моли́те,
и҆зба́витисѧ ѿ вра̑гъ ви́димыхъ и҆ неви́димыхъ,
въ вѣ́рѣ и҆ любвѝ
соверша́ющымъ при́снѡ честнꙋ́ю па́мѧть ва́шꙋ.

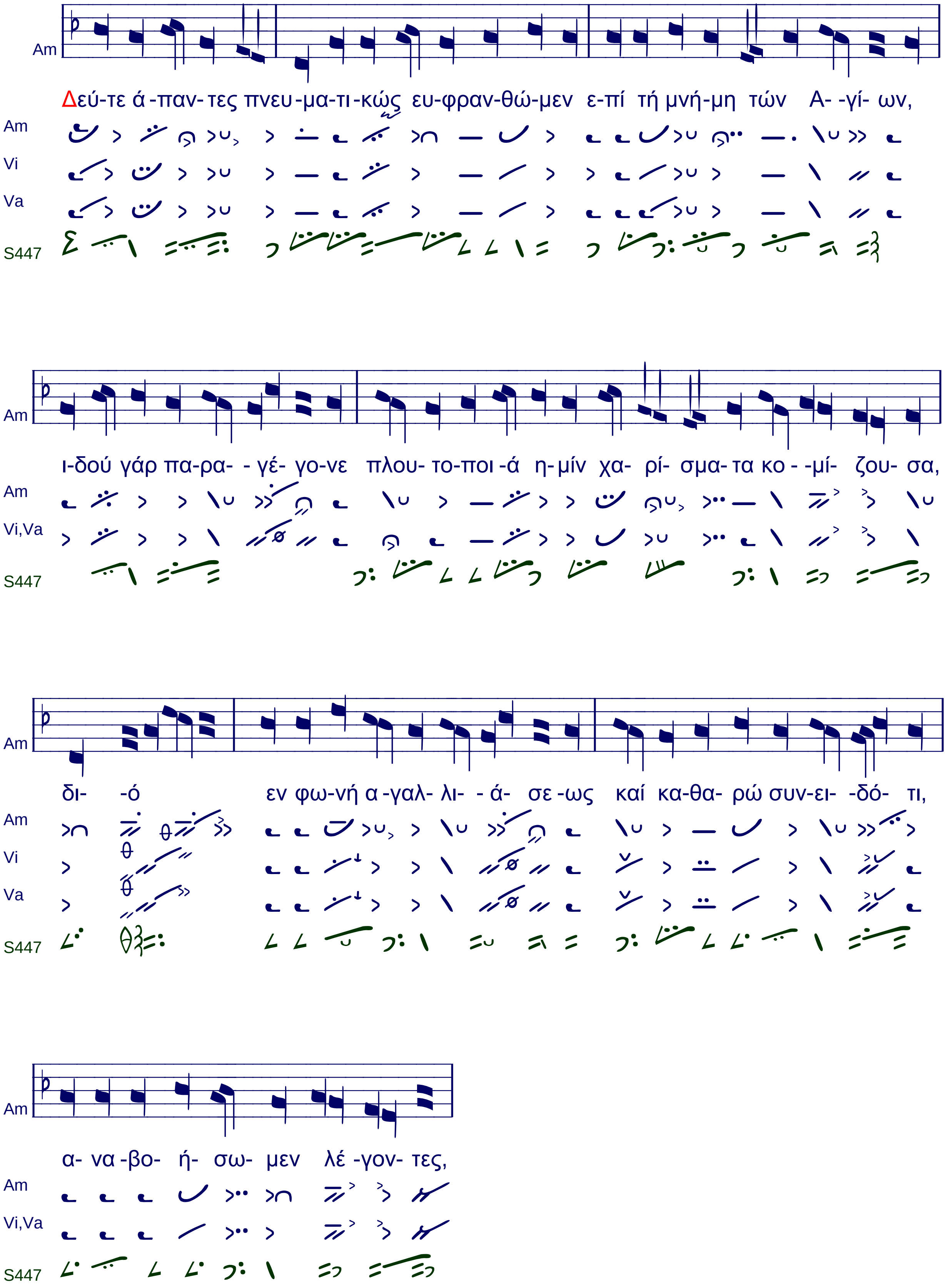
Am
Δεύ-τε ά -παν- τες πνευ-μα-τι-κώς ευ-φραν-θώ-μεν ε-πί τή μνή-μη τών Α- -γί- ων,
Am
Vi
Va
S447
Am
ι-δού γάρ πα-ρα- - γέ- γο-νε πλου- το-ποι -ά η-μίν χα- ρί- σμα- τα κο - -μί- ζου- σα,
Am
Vi,Va
S447
Am
δι- -ό εν φω-νή α -γαλ- λι- - ά- σε -ως καί κα-θα- ρώ συν-ει- -δό- τι,
Am
Vi
Va
S447
Am
α- να -βο- ή- σω- μεν λέ -γον- τες,
Am
Vi,Va
S447

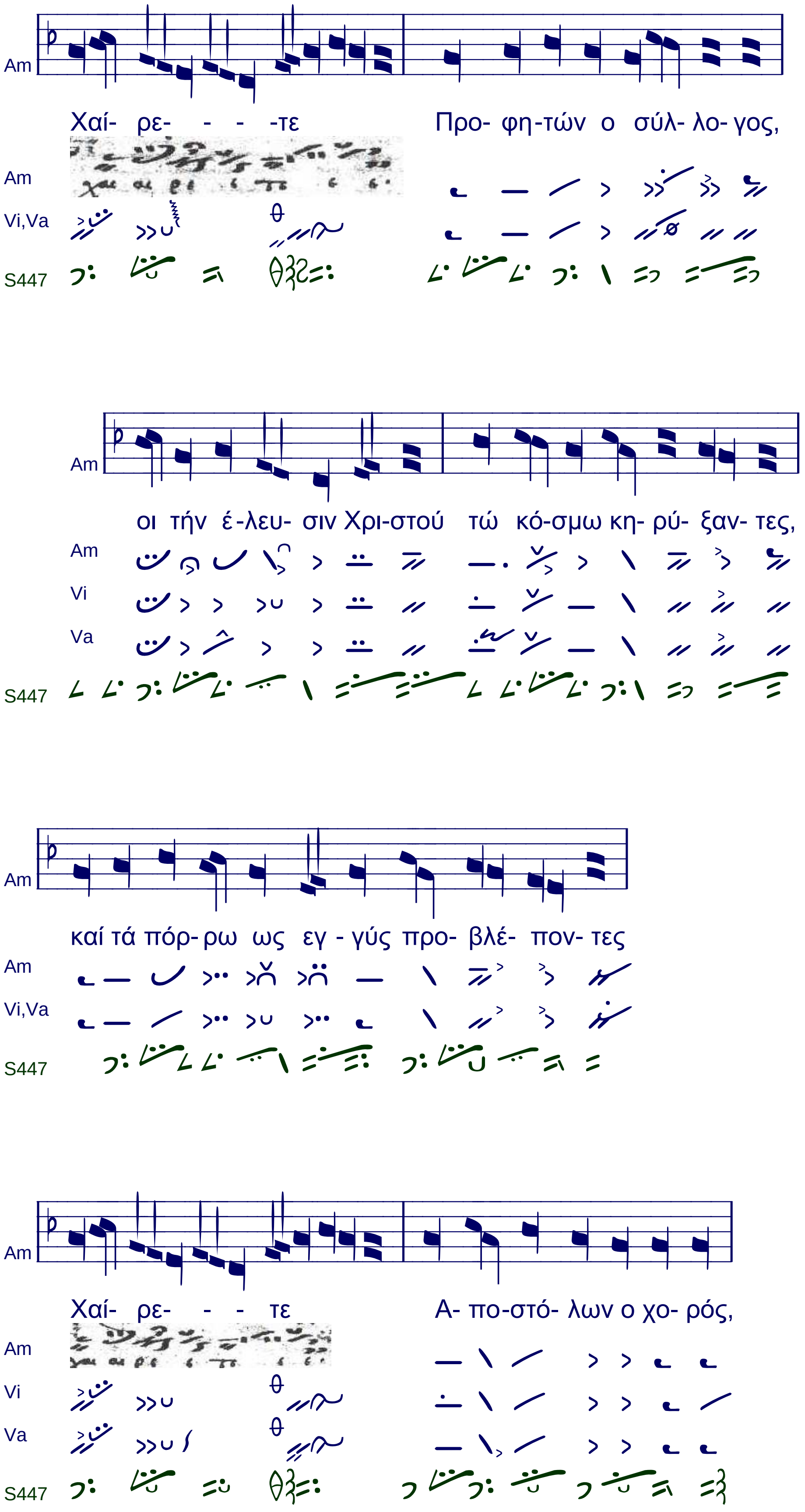
Am
Χαί- ρε- - - -τε Προ- φη-τών ο σύλ- λο- γος,
Am
Vi,Va
S447
Am
οι τήν έ-λευ- σιν Χρι-στού τώ κό-σμω κη- ρύ- ξαν- τες,
Am
Vi
Va
S447
Am
καί τά πόρ- ρω ως εγ - γύς προ- βλέ- πον- τες
Am
Vi,Va
S447
Am
Χαί- ρε- - - τε Α- πο-στό- λων ο χο- ρός,
Am
Vi
Va
S447

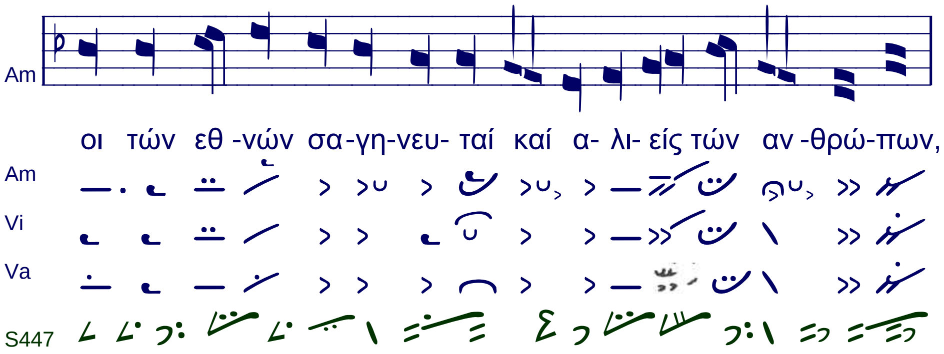

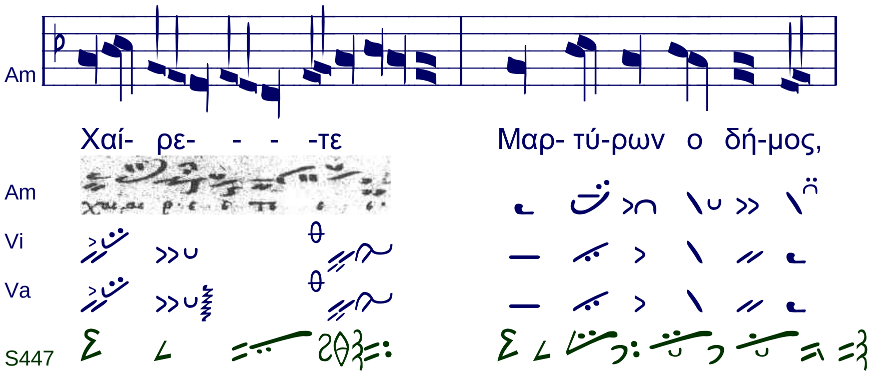

Va – oddelenie cez riadok kappy od kufismy

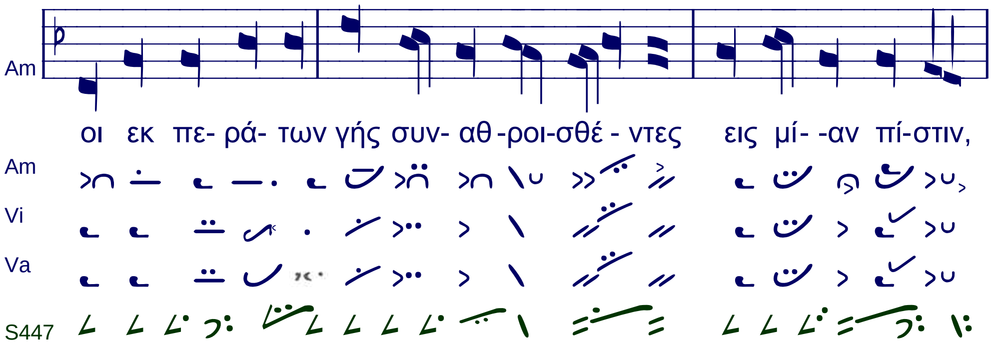

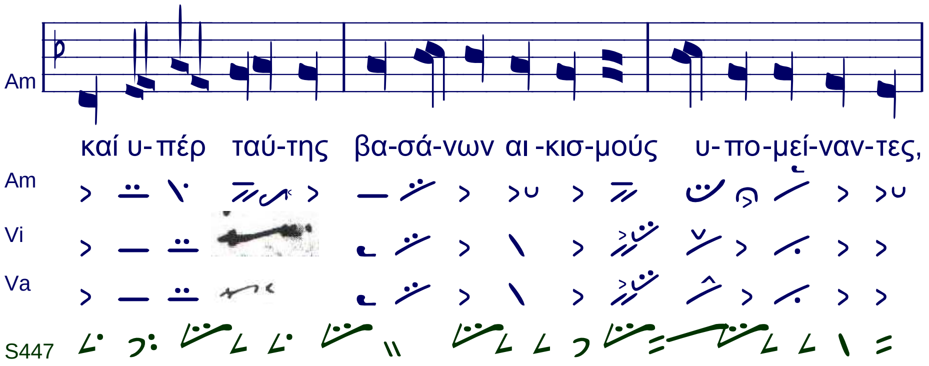

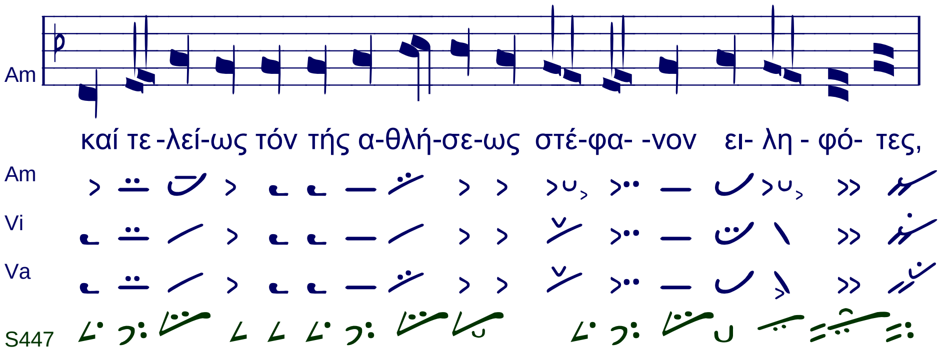
Am
καί τε -λεί-ως τόν τής α-θλή-σε-ως στέ-φα- -νον ει- λη - φό- τες,
Am
Vi
Va
S447

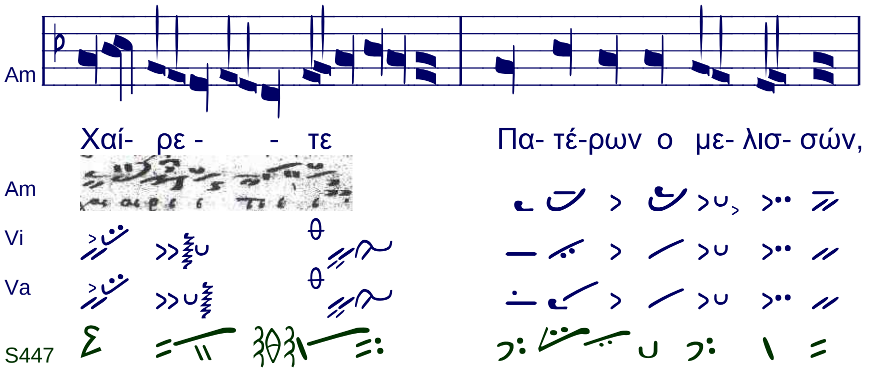
Am
Χαί- ρε - - τε Πα- τέ-ρων ο με- λισ- σών,
Am
Vi
Va
S447

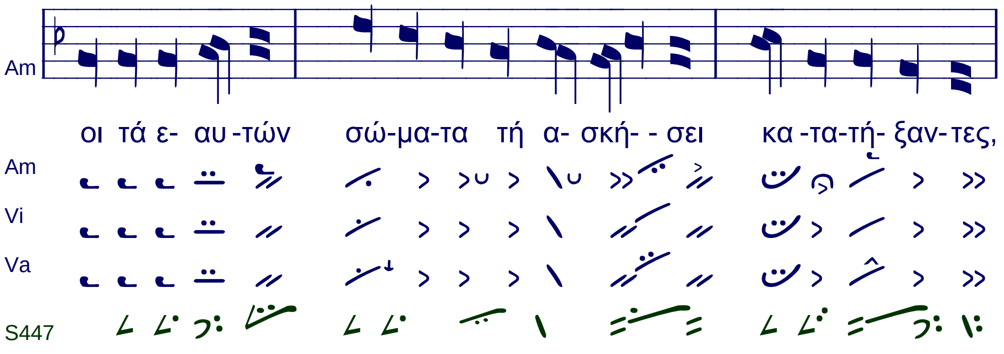
Am
οι τά ε- αυ -τών σώ-μα-τα τή α- σκή- - σει κα -τα-τή- ξαν- τες,
Am
Vi
Va
S447

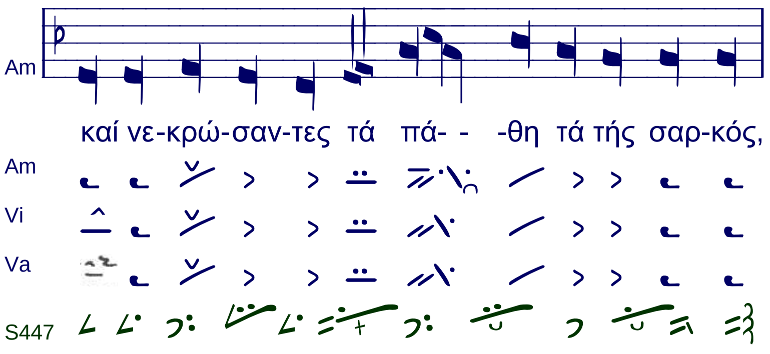
Am
καί νε-κρώ-σαν-τες τά πά- - -θη τά τής σαρ-κός,
Am
Vi
Va
S447

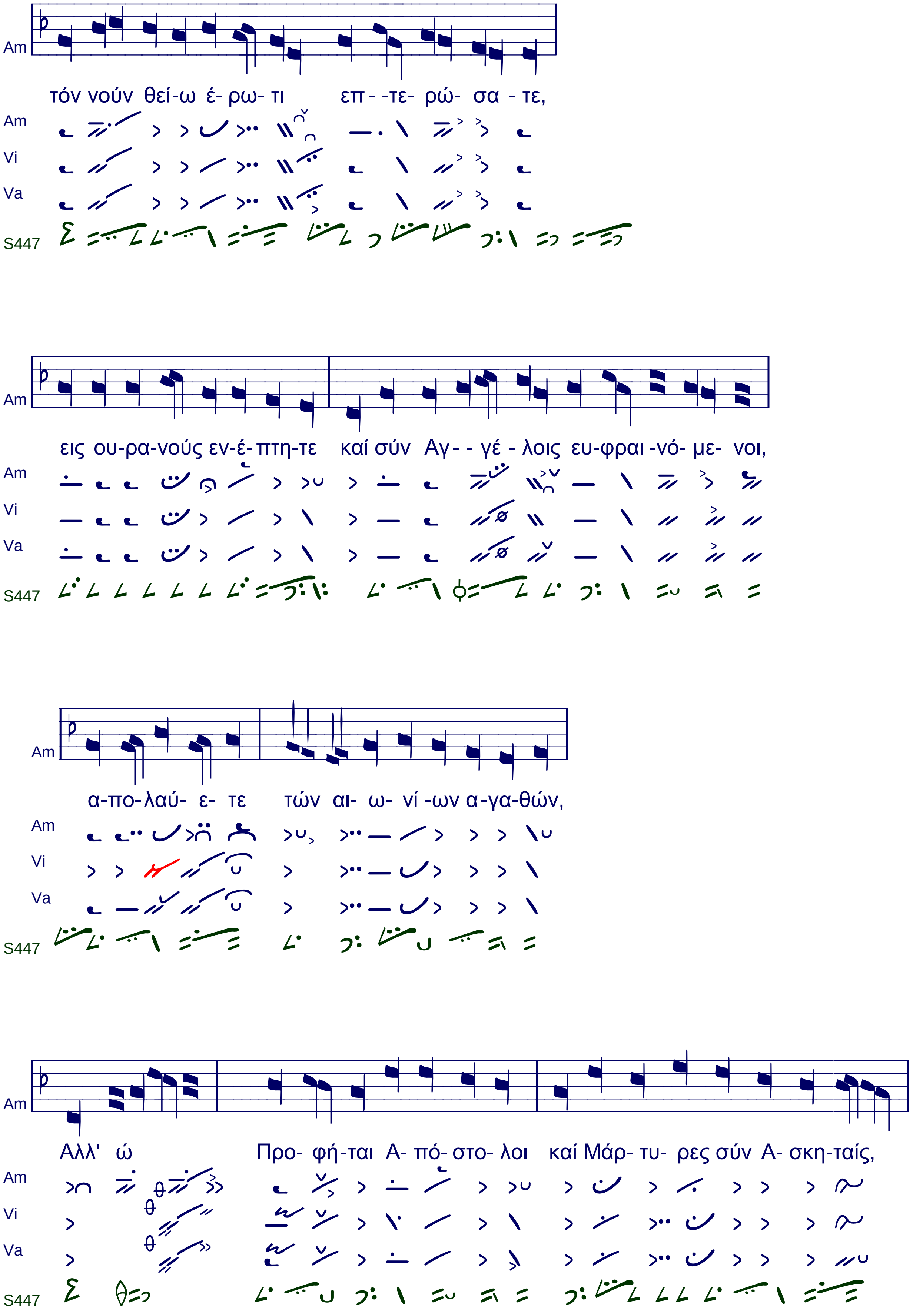
Am
τόν νούν θεί-ω έ- ρω- τι επ- -τε- ρώ- σα - τε,
Am
Vi
Va
S447
Am
εις ου-ρα-νούς εν-έ-πτη-τε καί σύν Αγ- - γέ - λοις ευ-φραι -νό- με- νοι,
Am
Vi
Va
S447
Am
α-πο-λαύ- ε- τε τών αι- ω- νί -ων α-γα-θών,
Am
Vi
Va
S447
Am
Αλλ' ώ Προ- φή-ται Α- πό- στο- λοι καί Μάρ- τυ- ρες σύν Α- σκη-ταίς,
Am
Vi
Va
S447

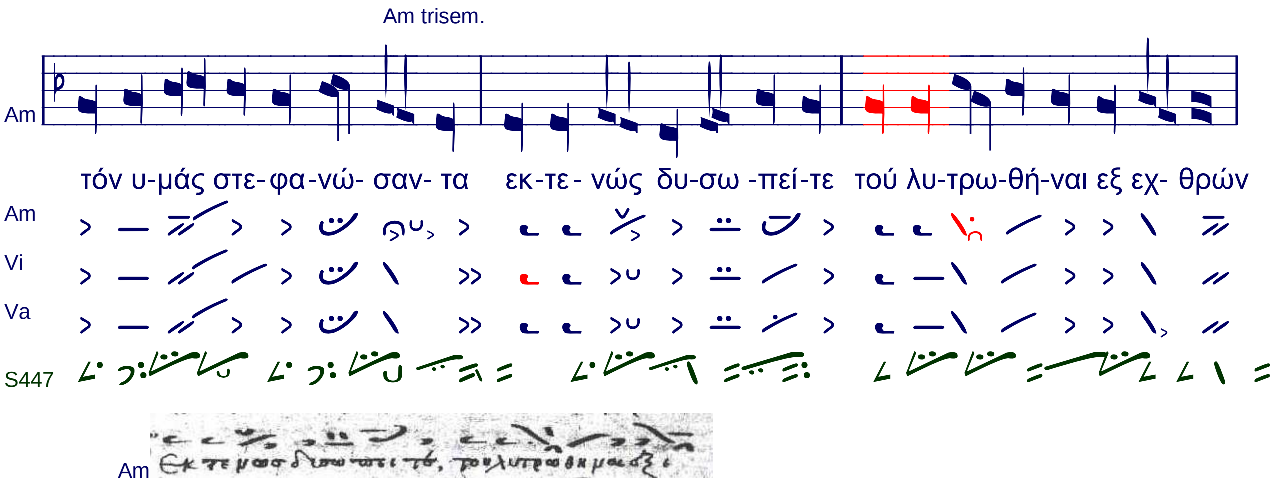

Am trisem.
Am
τόν υ-μάς στε-φα-νώ- σαν- τα εκ-τε- νώς δυ-σω -πεί-τε τού λυ-τρω-θή-ναι εξ εχ- θρών
Am
Vi
Va
S447
Am

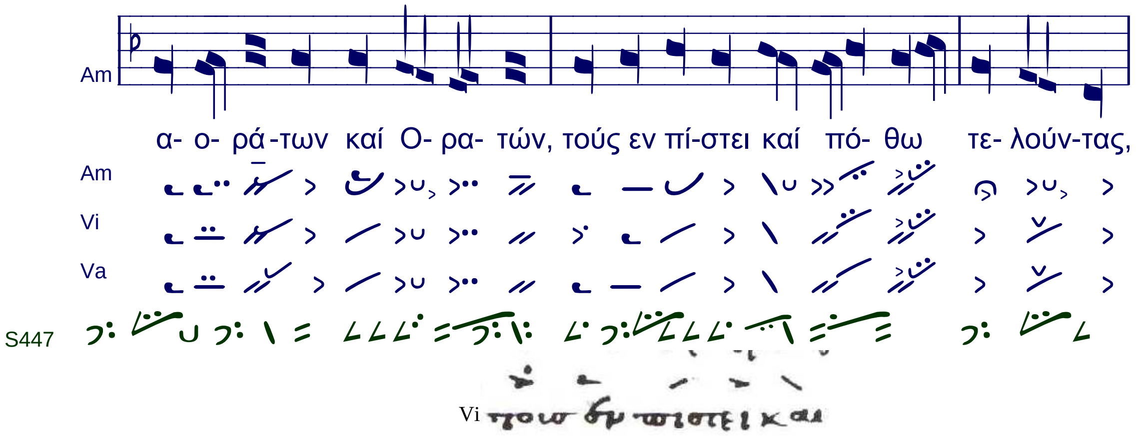

Am
α- ο- ρά-των καί Ο- ρα- τών, τούς εν πί-στει καί πό- θω τε- λούν-τας,
Am
Vi
Va
S447
Vi

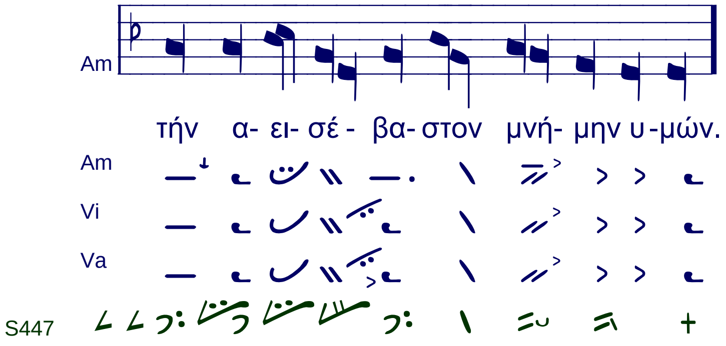

Am
τήν α- ει- σέ - βα- στον μνή- μην υ -μών.
Am
Vi
Va
S447

SPEV

На лїтїи

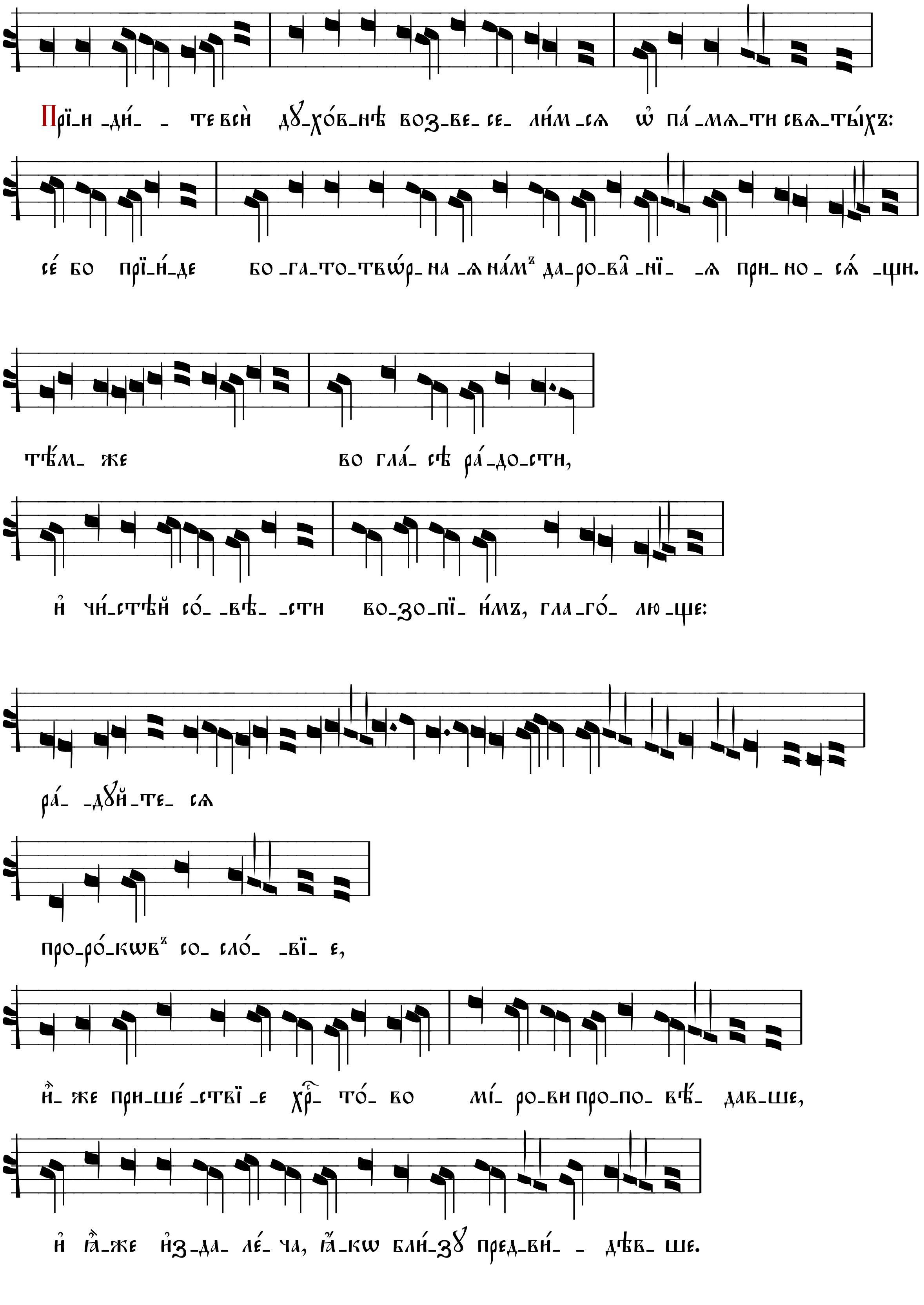

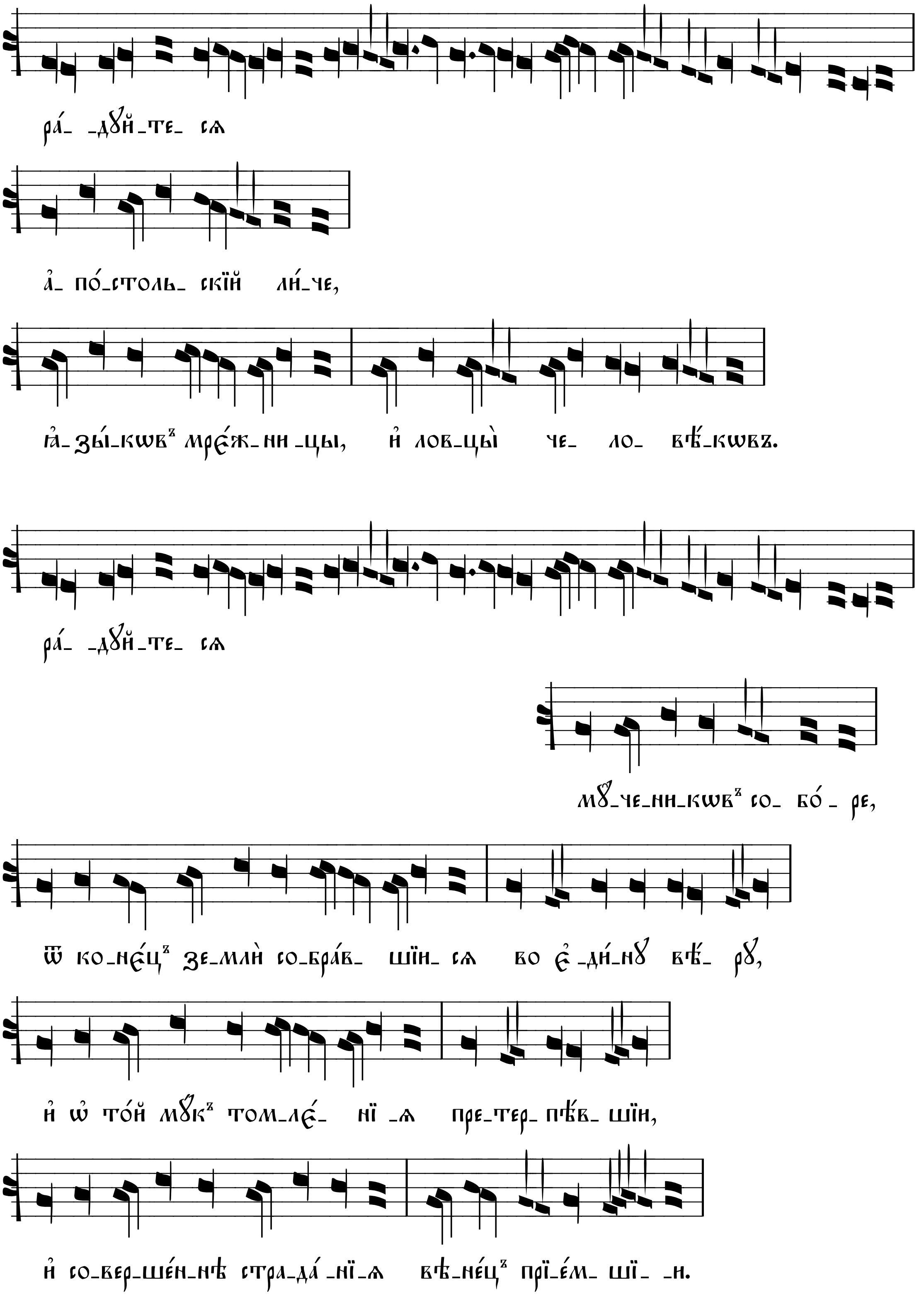
ра́- -дꙋ́й-те- сѧ
а҆- по́-столь- скі́й ли́-че,
ꙗ҆-зы-кѡ́въ мрє́ж-ни-цы, и҆ лов-цы̀ че- ло- вѣ́-кѡвъ.
ра́- -дꙋ́й-те- сѧ
мꙋ-че-ни-кѡ́въ со- бо́- ре,
ѿ ко-нє́цъ зе-млѝ со-бра́в- шїи- сѧ во є҆-ди-нꙋ̀ вѣ́- рꙋ,
и҆ ѡ҆ той мꙋ́къ том-лє́- нї -ѧ пре-тер- пѣ́в- шїи,
и҆ со-вер-ше́н-нѣ стра-да́ -нї-ѧ вѣ-нє́цъ прї-е́м- шї- -и.

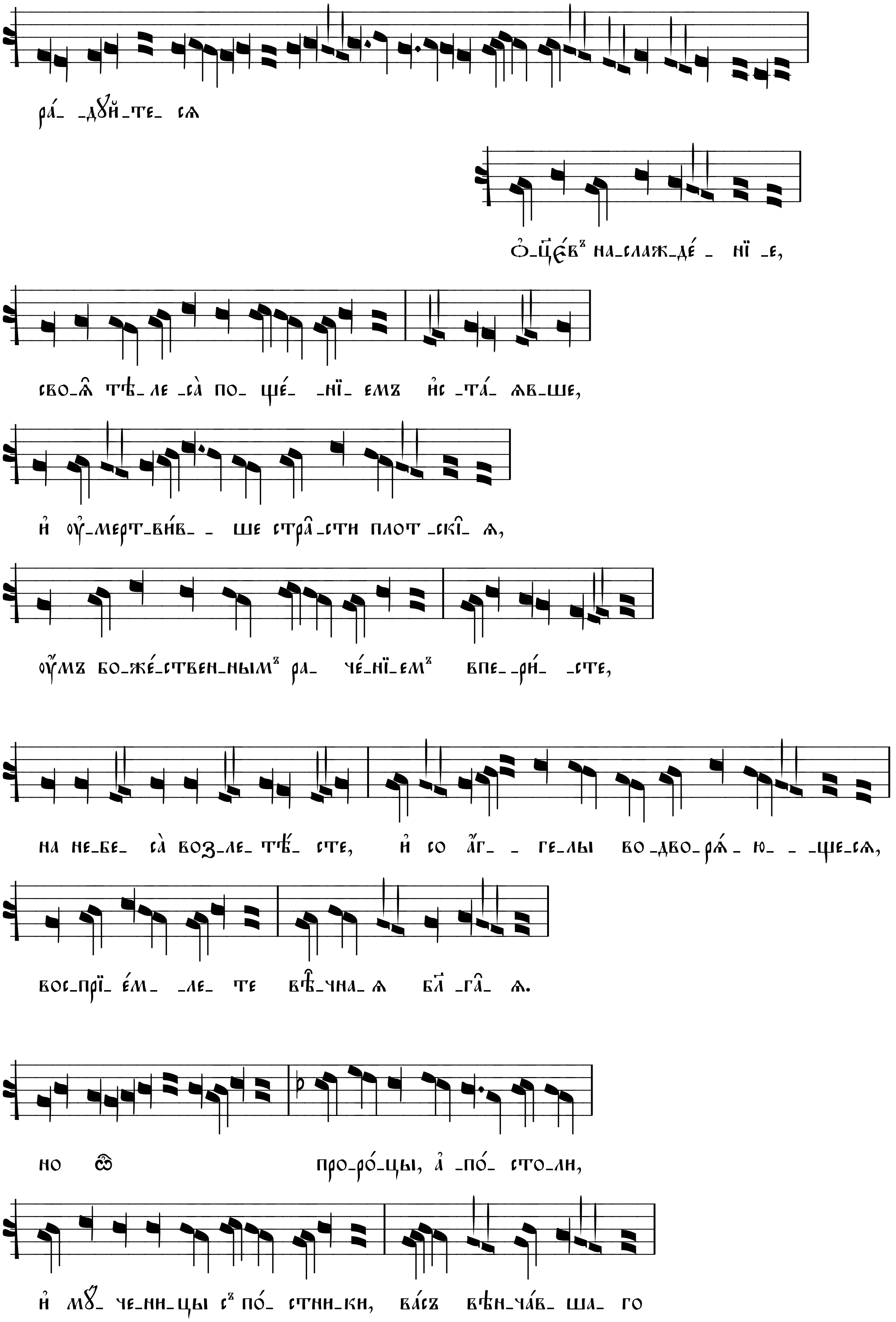
ра́- -дꙋ́й-те- сѧ
ѻ҆-цє́въ на-слаж-де́ - нї -е,
сво-ѧ̑ тѣ́-ле -са̀ по- ще́- -нї- емъ и҆с -та́- ѧв-ше,
и҆ ᲂу҆-мерт-ви́в- - ше стра̑-сти плот -скі̑- ѧ,
ᲂу҆́мъ бо-жє́-ствен-нымъ ра- че́-нї-емъ впе- -ри́- -сте,
на не-бе- са̀ воз-ле- тѣ́- сте, и҆ со а҆́г- - ге-лы во-дво-рѧ́- ю- - -щe-сѧ,
вос-прї- е́м- -ле- те вѣ̑-чна- ѧ бл҃ -га̑- ѧ.
но ѿ про-ро́-цы, а҆ -по́- сто-ли,
и҆ мꙋ- че-ни-цы съ по- стни-ки, ва́съ вѣн-ча́в- ша- го

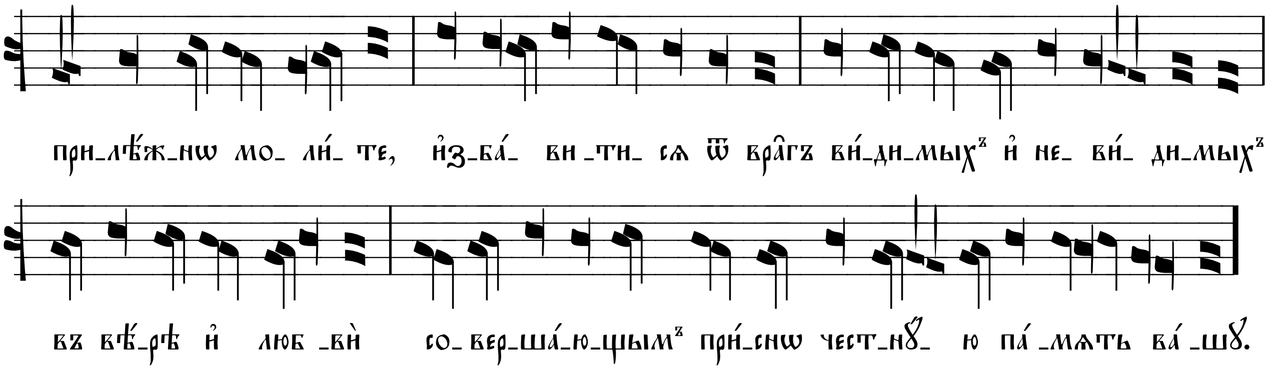

© 2014-15 irmologion.nfo.sk